

# BETA ANUARIO 100 2025

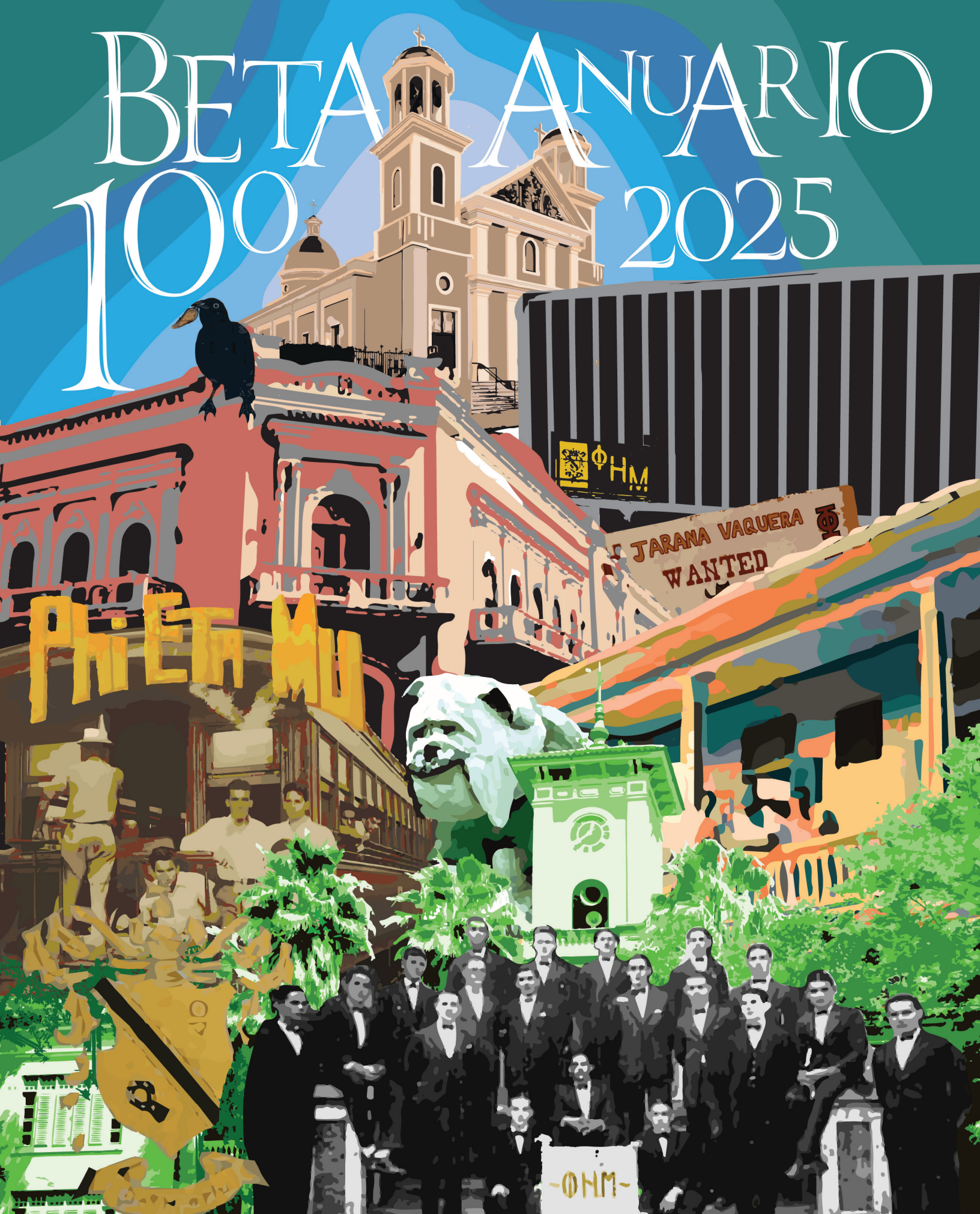

C E L E B R A N D O 1 0 0 A Ñ O S D E H E R M A N D A D



*Beta 100*

1925-2025

A TODOS LOS HERMANOS QUE EN ALGUN MOMENTO DE SUS VIDAS HAN SIDO MIEMBROS DEL CAPITULO BETA Y QUE DE UNA FORMA U OTRA PUSIERON SU GRANITO DE ARENA PARA MANTENER VIVO LOS PRINCIPIOS Y VALORES DE NUESTRA FRATERNIDAD POR ESTOS PRIMEROS CIEN AÑOS.

CELEBRANDO 100 AÑOS DE HERMANDAD



1925-2025

Beta 100



CELEBRANDO 100 AÑOS DE HERMANDAD

## MENSAJE DEL CANCELLER DEL CAPÍTULO BETA



Ha sido uno de los mayores honores de mi vida servirle al Capítulo Beta, Capítulo que me dio vida dentro de esta Fraternidad, en su año Centenario como Canciller. Conocer a tantos Fraternos, orgullosos de ser de nuestro Capítulo y entusiasmados por vivir la Fraternidad nuevamente, me hizo darme cuenta de la importancia que nosotros le dimos a esta celebración. Considero loable la cantidad de Fraternos que, a pesar de no ir a una actividad nuestra en quizás años, nosotros logramos recuperar para este evento, de esa manera encendiendo nuevamente su llama fraternal.

Poder ver el disfrute de mis queridos Fraternos alumnos en preparación para cumplir nuestro siglo de fundación, es una memoria que jamás olvidará. Deseo con ansias que los Activos del Capítulo Beta, me ayuden a perpetuar el progreso que se ha hecho en antelación al Centenario. Siento gran felicidad al saber, que nuestro Capítulo está manteniendo vivo y exitoso al mundo griego; este logro es representativo de lo abarcador que es el impacto del Capítulo Beta y lo apasionados que son nuestros activos. Sienten el verdadero orgullo ser Phi Eta Mu y ser Beta.

El Capítulo Beta se fundó hace 100 años por 18 Fraternos del Colegio de Agricultura y Artes Mecánicas. Con todo lo que he leído, investigado, descubierto y celebrado sobre ellos, ya siento que los conocí en vida y que pudiera compartir con ellos en cualquier Smoker Fraternal. Y precisamente de eso se trata esta celebración. Se trata de que no importa si estudiaste en el Colegio, la Católica o en la Adventista. No importa si fuiste bien activo o muy fantasma. No importa si te iniciaste en el '67, el '95 o el '23, porque al final del día TODOS SOMOS BETA y eso nos une en celebración.

Deseándole felicidades a mi Capítulo Beta,

**JOSÉ G. RULLÁN ENRIQUEZ**

Canciller 2024-2025

Capítulo Beta

Fraternidad Phi Eta Mu

## MENSAJE DEL PRESIDENTE DEL CONSEJO SUPREMO



Apreciados Fraternos:

La celebración del centenario del capítulo Beta, marca un nuevo hito en nuestra historia como organización reafirmando el compromiso, legado y arduo trabajo que tanto sus fundadores, así como los frateros iniciados en él han realizado a través del tiempo. Muchos de nosotros tuvimos la grata e inolvidable experiencia exactamente hace un año y cinco meses de festejar el primer siglo de vida de la primera fraternidad universitaria puertorriqueña. Hoy somos bendecidos y afortunados, ya que nuevamente volvemos a juntarnos para celebrar y conmemorar un centenario, en esta ocasión el del capítulo Beta el primer capítulo de una fraternidad fundado en el Colegio de Agricultura y Artes Mecánicas.

A lo largo de estos pasados 100 años, la contribución hecha a la comunidad universitaria y a la ciudad de Mayagüez por parte del Beta, han sido sinónimo y ejemplo de los verdaderos postulados y enseñanzas que ha predicado nuestra hermandad desde el día uno de su nacimiento. Desde el más allá los “Múcaros” como se le conocieron en un principio a sus fundadores, deben estar orgullosos y, también de festejo al ver que su semilla sembrada en el 1925, ha producido un gigantesco fruto y que hoy es una finca de líderes y hombres que le han servido bien al país.

Como el presidente número 67 de esta honorable fraternidad, para mí es un inmenso honor felicitar al capítulo Beta en la celebración de su primer siglo vida. Capítulo que dio paso posteriormente a la fundación de otros capítulos hermanos, reafirmando su ineludible compromiso de engrandecimiento el cual tuvo como norte y paradigma moldear la más grande, sólida y robusta fraternidad que existe hoy por hoy en todo Puerto Rico. Inclino mi cabeza en símbolo de respeto para todos aquellos ex cancilleres de este gran capítulo, desde su primer canciller Luis Mayoral hasta José G. Rullán Enríquez, mi deferencia y admiración a todos por el gran trabajo que han realizado, ya que su labor no fue ni ha sido en vano.

Por último y no menos importante agradezco infinitamente a los miembros del comité del Beta 100 y a todos los frateros que se unieron para trabajar de una manera u otra en la organización de este Centenario.

Quienes, a lo largo de estos pasados años, sacrificaron de su valioso y sagrado tiempo familiar y hasta aportaron de su propio pecunio, para hacer de este magno evento una realidad para el disfrute y remembranza de cada uno de nosotros. Como Consejo Supremo reafirmamos una vez más nuestro compromiso, en apoyar a nuestros capítulos alumnos quienes son la espina dorsal de esta centenaria institución uniéndonos en un solo propósito para que otros capítulos en el mañana vivan esta gran noche como hoy la vive el Beta. Ese ha sido el norte de este Consejo Supremo haciendo referencia a su lema que reza ¡Expandiendo Horizontes En El Nuevo Centenario!

**¡QUÉ VIVA EL BETA POR SIEMPRE!**

Fraternalmente

**DR. EDWIN B. ANATOMMATTEI TORRES**  
 Presidente Consejo Supremo 2024-2025  
 Fraternidad Phi Eta Mu



# RESEÑA HISTÓRICA

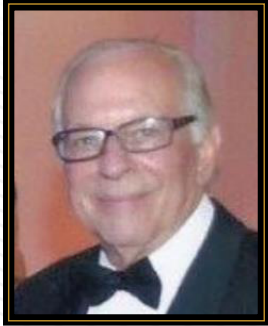

“Para el año 1923 solo existía en Puerto Rico el sistema Universitario público compuesto por la Universidad de Puerto Rico en Río Piedras fundada en el 1903 y el Colegio de Agricultura y Artes Mecánicas establecido en el 1911 en la ciudad de Mayagüez. El Instituto Politécnico de San Germán (ahora Universidad Interamericana) existía como una escuela superior y no fue hasta el 1927 que comenzó a otorgar el grado de Bachiller.

Debemos suponer que desde sus comienzos los Fraternos fundadores y los primeros iniciados visionaban el crecimiento de la fraternidad más allá del campus de Río Piedras, siendo el campus Mayagüezano el lugar lógico para expandirse. El esfuerzo de expansión en esa dirección le fue encomendado al fraterno Wilson P. Colberg, oriundo de Cabo Rojo.

Para la fecha de la fundación del Beta en mayo de 1925, la fraternidad contaba con 19 miembros, dos de los cuales ya habían completado sus estudios universitarios en junio de 1924.

Con la fundación del Capítulo Beta y el ingreso de 19 nuevos miembros la fraternidad duplicó su matrícula.”

LORENZO DRAGONI RODRÍGUEZ  
BETA-1959

# RESEÑA HISTÓRICA

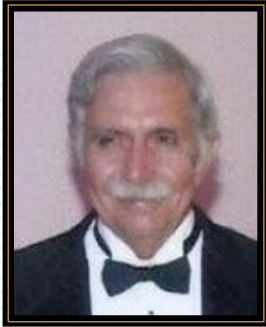

En mayo 2025, celebramos los primeros cien (100) años de la fundación del Capítulo Beta de nuestra Honorable Fraternidad Phi Eta Mu.

La Historia de cualquier organización está íntimamente relacionada con sus miembros y lo acontecido dentro y fuera de la Organización.

En este documento tratamos de recoger datos significativos relacionados con los miembros de este Capítulo de nuestra Fraternidad.

Aunque todos los que han sido miembros del Beta aportaron su granito de arena para el crecimiento del Capítulo y de la Organización; por razones de espacio hemos incluido aquí aquellos miembros del Beta que asumieron responsabilidades dentro del Capítulo, dentro de la Organización y en la vida pública de nuestra sociedad.

Hemos utilizado como fuentes de información el Periódico 'La Torre' que publicaban estudiantes de la UPR-RP, los Anuarios 'Athenea' que publicaba la UPR-RP, los Anuarios 'Aristotelia' que publica UPR-CAAM-RUM, Anuarios publicados por la PHM, [www.phietamu.com](http://www.phietamu.com), el 'Archivo' de Matías Pomales Díaz, Gran Secretario PHM 1929-1931, Ancestry.com, FamilySearch.org, Google, y el insumo de incontables hermanos que nos han brindado el beneficio de sus recuerdos y/o compartido documentos en su poder.

En este documento le vamos a presentar dos (2) versiones sobre la fundación del Capítulo BETA.

La versión del Fraternal Matías Pomales Díaz, Alpha-1927 se desprende de su 'Archivo' como Gran Secretario de la Fraternidad durante los años 1929 al 1931.

Recibimos copia de este 'Archivo' gracias a la amabilidad de Fraternal Francis Lluch García, Beta-1972.

La versión del fraternal Jorge Guillermet y Guillermet, Alpha-1946 fue publicada en el Anuario de 1998 y se desprende de datos suministrados por el Fundador Ramón Gelabert, publicados en Anuario 1949 y de comunicación con el Fundador Rafael Delgado Márquez. Dicho Anuario fue dedicado exclusivamente a la Historia PHM para lo cual el Consejo Supremo 1997-1998 presidido por Miguel Descartes Vilaró, Beta-1966 designó al Hermano Guillermet.

Ambas versiones contienen los mismos personajes y el mismo resultado, pero con una diferencia en cuanto a como se conocía al agrupamiento de los personajes. Esta pequeña diferencia podríamos adjudicarla al hecho de que el escrito de Pomales es recién Fundado el Capítulo.

Para Lorenzo y este servidor, ha sido un verdadero Honor haber participado en la confección de este documento.

WALDEMAR E. TORO  
ALPHA 1960  
BETA-1960-1964





Antes de mayo de 1925 funcionaba en el Colegio de Agricultura y Artes Mecánicas un “Local Greek Letter Fraternity” con el nombre de SIGMA PHI OMEGA siendo la mayoría de sus miembros los que aparecen en el Récord de la Phi Eta Mu en el segundo semestre del curso 1924-25. Los principales miembros eran: Fred Derizanz, William Mayoral, Oscar Girod, Horacio Subirá, Osvaldo de la Rosa y otros.

Las reuniones las celebraban en casa del profesor Theodore Dunlap, entusiasta catedrático que ayudaba a los jóvenes en todo y les aconsejaba en estos asuntos. Establecido y debidamente instalado sobre sólidas bases, el capítulo Alpha, la fraternidad, en el Segundo Semestre del curso 1924-25, y allá por el mes de mayo, decidió extender su radio de acción al Colegio de Agricultura y Artes Mecánicas de Mayagüez. A tal efecto, al comienzo de dicho mes, el fraterno Wilson P. Colberg, portando plenos poderes del Alpha se trasladó allá. Se entrevistó con los señores anteriores en entrevista informal en la plaza y allá se acordó que la reunión formal tendría lugar en casa del profesor Dunlap al día siguiente. Se reunieron en casa de dicho catedrático los miembros más importantes de la Sigma Phi Omega. Colberg les habló sobre los fines y propósitos de la Phi Eta Mu y sobre el auge que había adquirido en la UPR, Hizo hincapié sobre la conveniencia de unir más al Colegio de Agricultura y Artes Mecánicas de Mayagüez con los de Río Piedras y sus respectivos estudiantes.

Convencidos los del Sigma Phi Omega, decidieron convocar una Junta más tarde para impulsar la cuestión, comprometiéndose a sostener la fusión para dar paso al proyectado capítulo Beta. Colberg volvió a Río Piedras y los jóvenes quedaron en escribir al Alpha sobre el resultado de la junta. Ellos acordaron por unanimidad convertirse en el capítulo Beta de la Phi Eta Mu.

Un viernes a principios de mayo una comisión del Alpha presidida por Colberg portando la Carta Constitutiva de rigor (Installment Charter) se trasladó al Colegio de Mayagüez y se celebró sesión constituyente. Se procedió a la iniciación de los diez y ocho (18) miembros de la fusionada Sigma Phi Omega. Oscar Girod y Fred Derizanz se ofrecieron a iniciarse primero. Los demás siguieron en tandas de dos y tres (Véase Récord de la Phi Eta Mu ---los que figuran en el Segundo Semestre del curso 1924-25 (18). son los que se iniciaron esa noche y que pasaron a ser los Miembros Fundadores del Capítulo Beta. Las sesiones continuaron en la casa del profesor Dunlap. Desde entonces ha alcanzado el Capítulo Beta el auge que tiene hoy en día.”

‘Historia sobre la fundación del Capítulo Beta según fueron relatadas por Oscar Girod y otros frateros fundadores del mismo al Gran Secretario de la Phi Eta Mu, Sr. M. Pomales Jr. y debidamente ampliadas y corroboradas mediante consulta de los anuarios y los archivos de la fraternidad.’

*Transcripción fiel y exacta de un documento redactado por el fraterno Matías Pomales Díaz mientras fungía como secretario del Capítulo Alpha 1929-1931.*

**E**l capítulo Beta de nuestra fraternidad surgió en mayo del 1925, en el Colegio de Agricultura y Artes Mecánicas de la Universidad de Puerto Rico, en Mayagüez. Vale la pena cotejar con algún fraterno que nos pueda indicar el día exacto en mayo en que comenzó y corregiremos este documento para la próxima edición. Según nos cuentan, dos de los fundadores del Beta, primeramente el Fraterno Fundador Ramón Gelabert (ya fallecido), en el Libro de Convención del 1949 y cito: “Para aquel entonces, si la memoria no me es infiel, un grupo de estudiantes del tipo alegre de aquellos tiempos y muy amantes de endulzar los sueños de sus adoradas beldades con los ritmos sentimentales de sus serenatas, se fundieron un día en un abrazo de camaradería para formar una simpática agrupación que denominaron ‘Los Múcaros’, nombre éste, que en muy poca cuantía llenaba a satisfacción la gran cantidad de amistad, alegría y bien hacer que para todos, en aquella ciudad, vertían sin cesar, en los actos sociales, artísticos y culturales que allí se celebraban”.

Existía, no obstante por aquellos años, un marcado ensañamiento entre los Colegios de Río Piedras y Mayagüez, el cual por lo general era aún más de notar cuando acontecían las Justas Atléticas que todos los años se acostumbraba celebrar, para aquel entonces, en ambos planteles de enseñanza.

Era fácil de notar el buen compañerismo en el interior de cada bando, y aunque duela un poquito a los estudiantes de hoy, existía en cada uno de ellos un arraigo de caballero y orgullo, muy deseable hoy día, de aparecer como un intachable de virtudes. No obstante, el escondido latido de simpatía que tanto los estudiantes de Río Piedras como los de Mayagüez sentían el uno hacia el otro, el mismo dormía latente en sus pechos y nada ni nadie hacia lo posible para que tal simpatía se desbordara en beneficio mutuo de ambas partes. Y continúa Gelabert, pero un estado de cosas así no podía perdurar por mucho tiempo y con orgullo digo que al transformarse los conocidos Múcaros en el Beta Chapter de la Fraternidad PHI ETA MU surgió la chispa necesaria que desde aquel momento fecundizara los lazos más estrechos de compañerismo entre dos hijos de la Universidad de Puerto Rico, que por largo tiempo habían estado completamente separados en todos sus sentires. Es, por lo tanto, sin lugar a dudas, que nuestra Fraternidad puede clamar a todos los vientos con sobradísima razón, que la misma fue la madre creadora de la gran armonía que desde entonces empezó a existir y que existe aun todavía entre el Colegio de Mayagüez y la Universidad de Río Piedras.

Este feliz hecho ocurrió durante el año 1925 y no sería justo pasar por alto los nombres de los Fraternos de ambos capítulos que aportaron todo su fervor para que tamaña obra pudiera realizarse. Por el Alpha recuerdo muy bien a Wilson P. Colberg, Samuel R. Quiñones, Armindo Cadilla Ginorio, F. García Veve, Nicolas Lecaroz, Juan García Faría, José Arnaldo Meyners. Por el Beta Osvaldo de la Rosa, Fred Derizans, Rafael Delgado Marquez, Nicolás Méndez, Joaquín Oliver, William Mayoral, Manuel Martorell, Vicente Medina, Gastón Mattei, Luis A. Chico, Ramón Ramos, Ulises Cadilla, César Cabrero, vuestro humilde servidor y otros que espero disculpen mi memoria.

*continua...*





a fundación del Beta, según nos la cuenta Don Rafael Delgado Márquez, ya mediante carta del 21 de octubre de 1962 al Canciller del Beta fraterno Rafael Pagán. “Estimado Fraterno:

Me refiero a su atenta carta del 16 de octubre de 1962, pidiéndome datos sobre el origen del Capítulo Beta de nuestra Fraternidad Phi Eta Mu.

Es con gran placer que le estoy enviando los datos que he podido recopilar dependiendo de mi memoria y de los fraternos Moncho Gelabert y Horacio Subirá, quienes he consultado sobre el particular.

El Capítulo Beta de nuestra Fraternidad PHI ETA MU, se fundó en el año 1925. El número exacto de fraternos que formaba el Capítulo al momento de hacer la primera iniciación formal no lo recuerdo con exactitud. Sin embargo, entre ese grupo recuerdo los siguientes: Canciller William Mayoral, Secretario Ramón Gelabert, Tesorero no lo recuerdo, quizás pueda determinarse por las primeras actas de nuestras reuniones que leí recientemente en la casa club del capítulo en Mayagüez. Tampoco recuerdo los primeros vocales. El resto de fraternos del grupo inicial incluye a Vicente Medina, Joaquín Oliver, Manuel Martorell, Osvaldo de la Rosa, Gastón Mattei, Ulises Cadilla, Nicolás Méndez, Fred Derisanz, Jr., Luis Chico, Ramón Ramos, Ángel (2) Silva, Oscar Girod, Horacio Subirá y este servidor Rafael Delgado Márquez. El primer consejero fue el desaparecido catedrático de química, Theodore E. Dunlop.

El verdadero origen de nuestro capítulo surge de un grupo de muy buenos compañeros que convivimos durante nuestro primer año en el Colegio (1924), en la casa de nuestra inolvidable Dora Pepina Cámara. Compartía yo entonces un dormitorio con mi siempre bueno y consecuente amigo y colega Moncho Gelabert, quien para esa época pretendía ser un flautista de envergadura. Yo por mi parte me defendía con el cornetín y por añadidura con la mandolina.

En aquel dormitorio famoso se celebraban reuniones que más bien eran unas especies de tenidas musicales, y se formó un grupo que luego se bautizó con el nombre de Los Múcaros, cuyos fines principales eran los de parrandas y serenatas. A las reuniones de los Múcaros asistían, no recuerdo si en calidad de miembros, los compañeros Fred Derisanz y Osvaldo de la Rosa, quien a una de dichas reuniones se presentaron con un invitado muy serio y respetable, ciudadano perínclito de la Villa del Cabo Rojo, su nombre inolvidable Wilson P. Colberg que para esa época era el Canciller de la Fraternidad cuyo único capítulo era el de Río Piedras.

Es en esa reunión que Wilson empieza sus gestiones para que los Múcaros formaran un Capítulo de la Fraternidad.

Se discutió largo y tendido. Estábamos tan encantados con nuestro grupo de Múcaros que hubo varias objeciones a que se hiciese el cambio hacia la Fraternidad. Por fin hubo el acuerdo e inmediatamente se dieron como iniciados, sin iniciación, a varios compañeros, entre los cuales recuerdo a Moncho Gelabert, William Mayoral, Osvaldo de la Rosa, y si creo que también se incluyó al bueno de Gastón Mattei. Regresa Wilson a Río Piedras e inmediatamente gestiona el ingreso formal de un segundo capítulo en Mayagüez que

*continua...*



naturalmente sería el Beta, ya que Río Piedras pasaría a ser el Alpha. Es entonces en el año 1925 que se hace la primera iniciación del resto de los hermanos que se unen para formar el grupo de fundadores del Capítulo Beta. Para esa primera iniciación asistieron en representación del Alpha, entre otros, Wilson P. Colberg, Juan García Faría, José López Baralt y Federico García Veve, a éstos los asistieron aquellos que habían sido admitidos sin iniciación en las reuniones con Los Múcaros.

Después, en el curso de las siguientes semanas, se iniciaron otros muy buenos compañeros. Recuerdo muy bien la carrera que hubo que darle a Ángel Silva en ropas menores, sobre un bloque de hielo.

Esto es a grandes rasgos lo que recuerdo de los primeros días de nuestro capítulo Beta.

Espero la invitación para los actos que me anuncia para el próximo enero 26, ya que me propongo asistir a los mismos.

Fraternalmente suyo, Rafael Delgado Márquez



*Transcripción fiel y exacta de la Fundación Beta según publicado en Anuario PHM-1998*

# DIRECTIVA CAPÍTULO BETA 2025



**Canciller :** José G. Rullán Enríquez

**Vicecanciller :** Guillermo A. Rullán Enríquez

**Fiscal :** Luis G. Fernández Riefkohl

**Vocal :** Zaid D. Silva Rosario

**Guardián :** Carlos M. Muñiz Peña

**Secretario :** Jorge L. Valentín Velázquez

**Tesorero :** Francisco J. Rodríguez Alemañ

**Subsecretario :** César S. Vázquez Cabrera



# FUNDADORES CAPÍTULO BETA

# FUNDADORES CAPÍTULO BETA



## JOSÉ CESÁREO (CÉSAR) CABRERO GONZÁLEZ

Nació en San Sebastián en el 1905, hijo de Marcelino Cabrero Echeandía, tenedor de libros y María González Coll, ama de casa. César trabajó como profesor de artes manuales en el sistema público de enseñanza al igual que su esposa Eloisa Acarón Escabi con quien se casó en Hormigueros en el 1932. El matrimonio residió en San Germán donde ambos ejercían su profesión y donde nació su hija Carmen María. César falleció en San Juan en 1989.

*Nota: En su árbol genealógico lo identifican como César.*

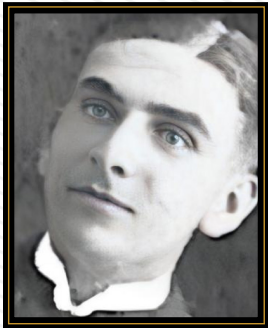

## ULISES CADILLA GINORIO

Nació en Arecibo en el 1906, hijo de Armindo Cadilla, comerciante y Librada Ginorio, hermano gemelo de Armindo, también fraterno del Alpha. En 1928 se transfirió a Louisiana State University donde prosiguió estudios en ingeniería Civil graduándose en 1930. Contrajo nupcias con Antonia López. El matrimonio tuvo al menos un hijo, Ulises.

Falleció en Arecibo en 1974.



## LUIS ALFONSO CHICO ROSADO

Nació en San Sebastián en 1904, hijo de Manuel Chico y Gumersinda Rosado. Completado su grado en Ingeniería Civil se trasladó a la ciudad de Nueva York, donde trabajaba como ingeniero-inspector y para el 1940 residía allí con su esposa Luz y sus hijos Evelyn y Luis Alfonso Jr.

Falleció en la ciudad de Miami FL, en el 1973.



## OSVALDO ARTURO DE LA ROSA SÁNCHEZ

Nació en Comerío en el 1905, hijo de Martín de la Rosa, médico y Rosa Sánchez. La familia de la Rosa-Sánchez se trasladó al área metropolitana donde Martín trabajó como Director Médico del Hospital Municipal de San Juan. Luego de completar sus estudios universitarios en ingeniería civil en 1928, Osvaldo se traslada a Washington D.C. donde trabaja como arquitecto para el Departamento de la Marina. En Washington se casa con Margaret Elizabeth Collins residente en la capital federal. El matrimonio procreó una hija, Teresa Delia, (1945-2001). Osvaldo falleció en Bethesda, Maryland en el 1963.

# FUNDADORES CAPÍTULO BETA



## RAFAEL DELGADO MÁRQUEZ

Nació en San Lorenzo en 1905, hijo de Ramón Delgado y Pilar Márquez. Completó su grado en ingeniería civil en 1928. En 1942 se casó en Caguas con Carmen Ana Ruibal. El matrimonio procreó al menos dos hijos, uno, Ramón, es también ingeniero iniciado Beta-1962.

Comenzó su carrera profesional al completar su grado, BS-CE-1928, laborando como ingeniero en la industria azucarera con la Eastern Sugar en el área de Caguas. Sus talentos profesionales y personales lo llevaron a ocupar puestos de prominencia en los años de la gobernación de Rexford G. Tugwell y posteriormente bajo Luis Muñoz Marín donde entre otras posiciones ocupó la dirección de la Autoridad de Comunicaciones, corporación pública que él organizó. En el 1952 pasa a trabajar con las Empresas El Mundo donde instituyó WKAQ-TV en 1954. Fue instrumental en la creación del sistema de radiodifusión pública al organizar WIPR Radio bajo el Departamento de Instrucción Pública. En 1954 regresó a esa entidad para crear el sistema de televisión pública WIPR-TV y WIPM-TV. Falleció en San Juan, PR en 1983.



## FEDERICO (FRED) FAIRCHILD DERIZANZ AYALA

Nació en Cayo Hueso, Florida en 1905, hijo de Federico Derizanz Michelene oriundo de Habana Cuba, fabricante de cigarros y Leonora Ayala Atchinson oriunda también de Cayo Hueso. El matrimonio y sus dos hijos, Fred y Minnie se radicaron en Puerto Rico estableciéndose originalmente en Arecibo donde residían en el 1910. Ya para 1920 la familia residía en San Juan. Para ese entonces les había nacido ya su tercer hijo, William, (1912). Para los años 1924 y 1925 estudiaba en el CAAM de Mayagüez. Según el manifiesto del vapor Coamo, Fred viajó a Nueva York en agosto de 1926. Fred se había transferido a estudiar al Instituto Politécnico de Rensselaer, RPI. El directorio de residentes de la ciudad de Troy de 1927 lo ubica residiendo allí como estudiante de esa institución. Falleció en esa ciudad en octubre de 1927 según se indica en el Registro de Defunciones de 1927 de Troy. Sus padres y hermana permanecieron en Puerto Rico. Su madre falleció en 1987 y su hermana Minnie falleció en 2006, ambas en San Juan.



## RAMÓN GELABERT D'ELÍAS

Nació en 1905 en la isla de Mallorca, hijo de Pedro Gelabert y la italiana Mariana D'Elías. La familia se había establecido en PR en 1915 y se instalaron en Arecibo. Graduado como ingeniero civil en 1928 ejercía su profesión en la Central Soller de Arecibo. Se casó con Carmen D. Marqués y el matrimonio tuvo al menos dos hijos, Pedro A. reconocido geólogo, e Irene Enid.

Falleció en San Juan en 1973.

# FUNDADORES CAPÍTULO BETA



## OSCAR GIROD GIOL

Nació en Guayama en 1904, hijo de Alberic y Carmen. Completó sus estudios en ingeniería civil en 1928. Contrajo matrimonio con Alicia Alcover y fueron los padres de Luz M. (1935-2016), Oscar Jr. y Alberto, (1944-1989), ingeniero y fraterno. Al fallecer Alicia, contrajo segundas nupcias con Olga M. Roselló y tuvieron tres hijos, Alberic, Madeline y Margaret, Alberic, fraterno, es ingeniero como su padre aunque con posterioridad se dedicó al negocio de la banca y las inversiones. Oscar comenzó su vida profesional como ingeniero civil en la WPA y posteriormente con las Empresas Ferré en Ponce Cement donde fue Gerente de Operaciones. Cuando en 1965 Ponce Cement y Puerto Rican Cement se unieron en una sola entidad que se cotizaba en la Bolsa de Valores, Oscar fue su Vice-Presidente Ejecutivo y miembro de la Junta de Directores. Sus hermanos Alberic y Eduardo al igual que su sobrino Carlos Eduardo son también fraternos.

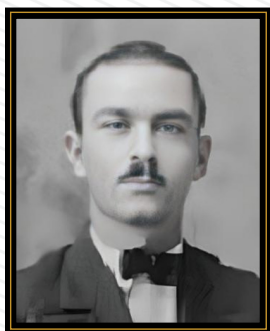

## EDGAR R. MARTÍNEZ BARBOT

Nació en el barrio Pedernales de Cabo Rojo en 1902, hijo de Juan C., agricultor de caña, y Margarita, ama de casa. Para el 1920 residía con sus padres y tres hermanos en la Calle Brau de Cabo Rojo. Ingresó al Colegio de Mayagüez, pero de su vida universitaria no existen muchos datos, excepto que en el 1925 fue uno de los fundadores del Capítulo Beta. Con anterioridad a esa fecha había recibido ya entrenamiento militar en Ohio como teniente en la Guardia Nacional. Se trasladó a Nueva York y para el 1927 residía permanentemente en el 221 W de la calle 103. En el 1933 contrajo nupcias en Nueva York con Anna Inés Gelpí, puertorriqueña, natural de Peñuelas y residente en Nueva York. En 1940 el matrimonio, residía en Astoria, LI donde él era empleado del sistema postal. Ese mismo año nació su hijo Edgar (Eddie) Martínez Gelpí, iniciado Beta-1960 y en la actualidad abogado residiendo en Virginia. Ana Inés falleció en Fairfax Viginia en 2007. No tenemos información sobre el deceso de Edgar R.



## GASTÓN ENRIQUE MATTEI CASALS

Nació en Arecibo en 1903, hijo de Ángel Mattei Rodríguez, colector de Rentas Internas y Mercedes Casals Besosa. Graduado en 1928 como Ingeniero mecánico y trabajó en la industria azucarera. En 1930 contrajo matrimonio con Blanca Montilla. El matrimonio procreó al menos un hijo, Ángel, nacido en 1935.

Falleció en Manatí en 1964, donde trabajaba en la Central Monserrate de ese pueblo.

# FUNDADORES CAPÍTULO BETA



## LUIS GUILLERMO (WILLIAM) MAYORAL CABASSA

Nació en Ponce en el 1904, hijo de José R. Mayoral y Antonia Cabassa. Contrajo matrimonio con Margarita Oliver y el matrimonio procreó al menos un hijo, Guillermo Jr.. Completó su grado como Químico Azucarero en 1928 y trabajó como tal en la Central Machete de Guayama. Fue el primer Canciller del Capítulo Beta. Es tío del fraterno Radamés Mayoral Negroni uno de los fundadores del capítulo Eta.

Falleció en Ponce, PR en 2002.

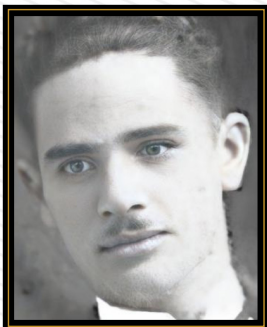

## NICOLÁS MÉNDEZ MALDONADO

Nació en Fajardo en 1903, hijo de Alejandro, agricultor y Eladia ama de casa. Agrónomo de profesión, contrajo matrimonio en 1929 con Margarita Pérez. Fue supervisor de agricultura en el Departamento de Instrucción Pública en Mayagüez y posteriormente profesor en el Colegio de Agricultura y Artes Mecánicas. En un viaje originado en San Juan en 1948, indicó que su dirección permanente era la Embajada Americana en Quito, Ecuador.

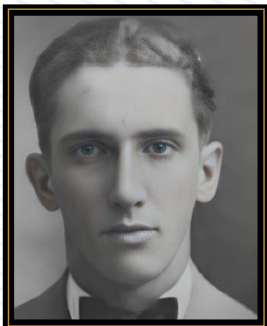

## VICENTE MEDINA BEM

Nació en Cataño en 1904, hijo de Guillermo Medina Brito, natural de Caguas y Ludvika Bem Graetsch, Luisa, oriunda de Polonia. Guillermo trabajaba para el 1910 como jefe de la estación del tren en Fajardo. Vicente se graduó de agrónomo en el CAAM en 1926. Para el 1940 trabajaba para el Departamento de Agricultura y residía en San Juan con su esposa Angelita Carlo y sus dos hijas, Angelamaría y Rosa Adela.

Falleció en San Juan, PR en 1979.



## RAMÓN JOAQUÍN OLIVER DEL POZO

Nació en Añasco en el 1904, hijo de Fernando Oliver Ibáñez, profesor de escuela, y Josefa del Pozo. Se graduó de ingeniero civil en el 1926 y en 1929 contrajo matrimonio con Carmen Matilde Sánchez. El matrimonio tuvo al menos tres hijos, Joaquín, Fernando y Raúl.

Falleció en San Juan, PR en 1944.

# FUNDADORES CAPÍTULO BETA



## JOSÉ ABAD RAMOS BODÓN

Nació en Ponce en 1906, hijo de Secundino Ramos y Celia Bodón. Ingresó en el Colegio de Agricultura y Artes Mecánicas de Mayagüez donde completó su grado en Ciencias Agrícolas en 1928. Ya en el 1930 estaba empleado como entomólogo en el Departamento de Agricultura Federal y residía en Pennsylvania con su esposa Rosa Lulia Quiñones. En 1940 residía en Upper Derby, Pennsylvania con su esposa e hijo Joseph, nacido en 1938. En 1940 continuaba aún trabajando on el USDA. Más tarde en su carrera profesional fue trasladado a trabajar a la embajada Americana en Santiago de Chile, donde falleció en 1991.

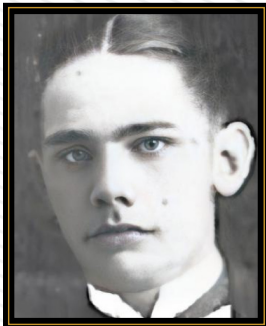

## RAMÓN RAMOS PLUNKETT

Nació en Arecibo en 1907, hijo de Ramón Ramos Casellas y Mary Plunkett Kiely, nacida en Nueva York. Ingeniero mecánico graduado en 1928, se casó con Celina Lorenzi y tuvieron al menos un hijo, José Ramón. Trabajó por muchos años con la Eastern Sugar en Fajardo.

Falleció en Missouri en el 2000.



## HORACIO RAFAEL SUBIRÁ BARNÉS

Nació en Ponce en el 1905, hijo de Rafael y Carmen. Completó su bachillerato en ingeniería civil en 1928 y en el 1929 contrajo matrimonio en Santurce con Teresa Elena Aparicio, oriunda de Adjuntas. El matrimonio residió en varios pueblos de la isla mientras Horacio trabajaba como ingeniero en la Water Power Authority, conocida luego como la Autoridad de Fuentes Fluviales. Residiendo en Guayama en 1934, nació su primer hijo Horacio Rafael. Posteriormente, en 1938 nacieron sus otros hijos Rafael y Andrés Rafael. Luego trabajó con la Ponce Cement como ingeniero de planta y posteriormente como gerente de mercadeo y venta, posición que luego ocupó al unirse Ponce y Puerto Rican Cement siendo el gerente de ventas para la nueva entidad.

Falleció en San Juan, PR en 1992.

# FUNDADORES CAPÍTULO BETA



## GILBERTO RODRÍGUEZ

No tenemos los datos biográficos de este fundador.



## THEODORE E. DUNLAP GREENE

Nació en Evanston, Illinois en 1898 y se estableció en Mayagüez con su esposa Dorothy en septiembre de 1922. Su hija Amorette, nació en Mayagüez en 1923.

En el 1925 era profesor de química en el CAAM y consejero del grupo que eventualmente fueron reconocidos como los Fundadores del Capítulo Beta.

Theodore E. Dunlap se graduó de Washington State University.

En el anuario de esa universidad de 1919, aparece como miembro de la fraternidad Phi Lamda Upsilon.

Tenemos que pensar que su familiarización con las Fraternidades Universitarias deben haber sido factor importante en la creación de la SIGMA PHI OMEGA y eventualmente en la Fundación del Capítulo BETA, para más detalle refiérase a la Reseña Histórica versión de Matías Pomaes al principio de este documento.

El Profesor Dunlap fue iniciado como “Frater Ad Honorem” en 1925.

En junio 1928 regresa con su familia a E.E.U.U. y se establece en Nueva York. Falleció en Los Angeles, California en 1970.



# CANCILLERES CAPÍTULO BETA

# CANCILLERES CAPÍTULO BETA



**LUIS G. MAYORAL CABASSA**  
Canciller : 1925-1926  
Beta 1925 *Fundador*



**GASTÓN E. MATTEI CASALS**  
Canciller: 1926-1927  
Beta 1925 *Fundador*



**RAMÓN GELABERT D'ELÍAS**  
Canciller: 1927-1928  
Beta 1925 *Fundador*



**JUAN ALZAMORA ESMORIS**  
Canciller: 1928-1929  
Beta 1926



**ULPIANO BARNÉS COLOM**  
Canciller: 1929-1930 \*  
Beta 1928



**ALBERTO S. AMY RAMÍREZ**  
Canciller: 1929-1930  
Beta 1927

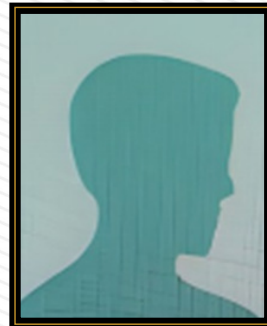

**CARLOS A. MUÑOZ SANTAELLA**  
Canciller: 1930-1931  
Beta 1929

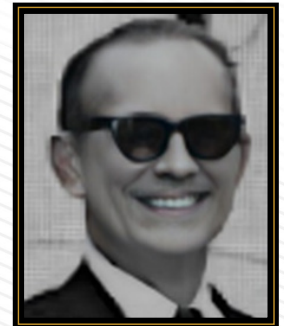

**FRANCISCO LIZARDI PEÑA**  
Canciller: 1931-1932  
Beta 1929



**FRANCISCO E. LINARES DANZ**  
Canciller: 1932-1933  
Beta 1930

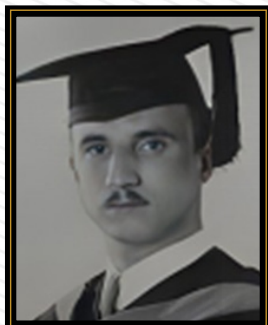

**IVÁN E. DOMÍNGUEZ DEL MORAL**  
Canciller: 1933-1934  
Beta 1931

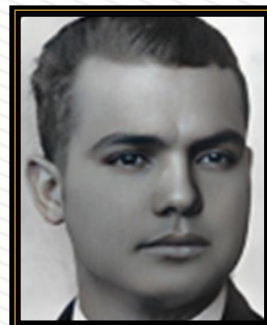

**JACINTO CASTRILLO FABRICIO**  
Canciller: 1934-1935  
Beta

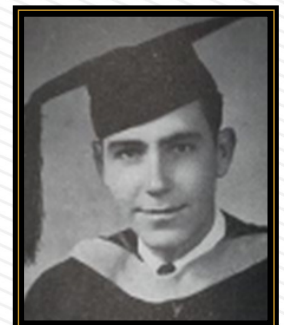

**JOSÉ A. RECURT FRÍAS**  
Canciller: 1934-1935  
Beta 1931



# CANCILLERES CAPÍTULO BETA

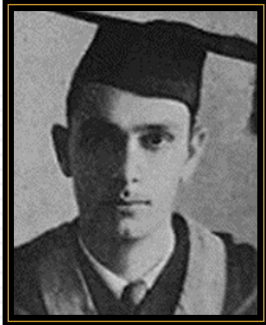

**FERMÍN M. DOMINGUEZ TOVAR**  
Canciller: 1935-1936  
Beta 1934

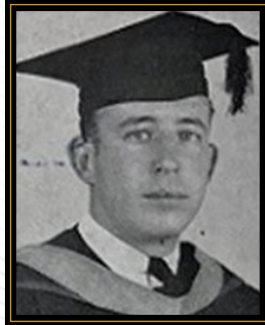

**MIGUEL A. BORRI LAGUNA**  
Canciller: 1936-1937  
Beta 1932

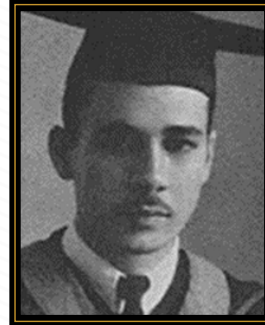

**FRANK J. GONZÁLEZ MANGUAL**  
Canciller: 1937-1938  
Beta 1934

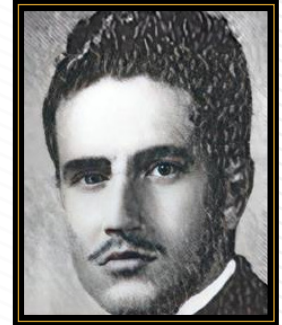

**ALFREDO ARCHILLA GUENARD**  
Canciller: 1938-1939  
Beta 1933

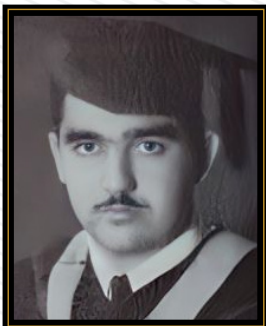

**BUENAVENTURA QUIÑONES**  
Canciller: 1938-1940  
Beta 1934

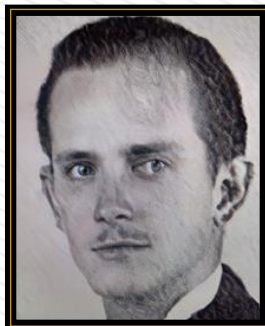

**ADRIÁN HILERA ROZAS**  
Canciller: 1940-1941  
Beta 1934

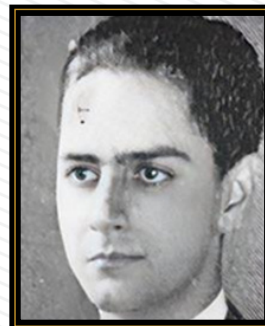

**SIMÓN AMADOR AMADOR**  
Canciller: 1941-1942  
Beta 1938

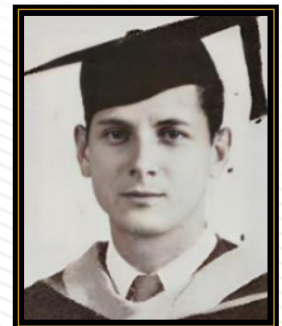

**RAFAEL COLÓN COLÓN**  
Canciller: 1942-1943  
Beta 1939



**CARLOS BRYAN ARANA**  
Canciller: 1942-1943  
Beta 1941

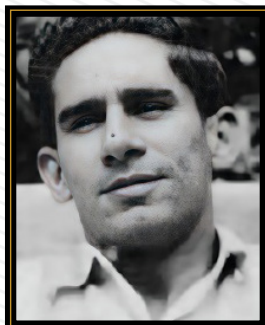

**RAFAEL PONS VIVAS**  
Canciller: 1943-1945  
Alpha 1940

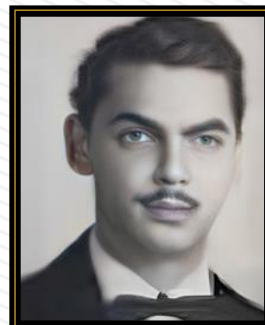

**HÉCTOR HUYKE COLÓN**  
Canciller: 1945-1947  
Beta 1943



**CARLOS SUÁREZ ARRIBÁS**  
Canciller: 1947-1948  
Alpha 1941

# CANCILLERES CAPÍTULO BETA

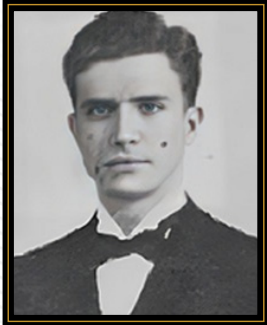

ENRIQUE SOTOMAYOR  
DECHENAUX  
Canciller: 1947-1948  
Beta 1941

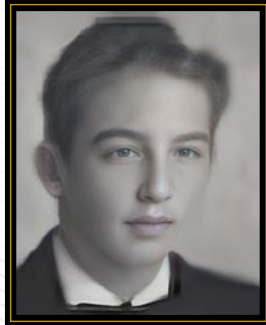

RENÉ  
APONTE CARATINI  
Canciller: 1948-1949  
Beta 1947



JAIME  
MAYOL ENAMORADO  
Canciller: 1949-1951  
Beta 1946



BLAS  
CONTRERAS PERALTA  
Canciller: 1951-1952  
Beta 1948



EUCLIDES  
RENTAS MAGAZ  
Canciller: 1952-1953  
Beta 1949

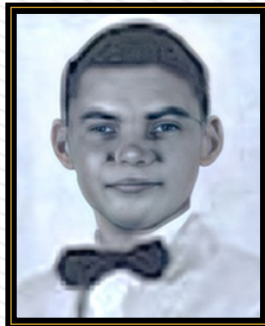

RAMÓN  
COSTACAMPS OLIVERAS  
Canciller: 1953-1954  
Beta 1949

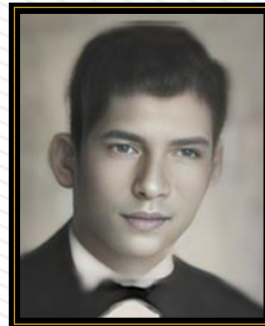

RAFAEL  
ACEVEDO RECHANI  
Canciller: 1954-1955  
Beta 1945



BLAS  
CONTRERAS PERALTA  
Canciller: 1955-1956  
Beta 1948



JORGE  
GUILLERMET  
Canciller: 1955-1957  
Alpha 1946

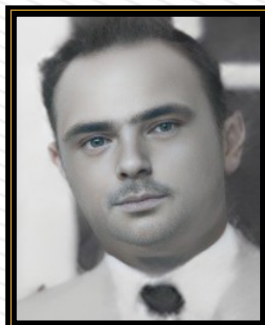

JOSÉ J.  
ECHEVERRÍA JAUNARENA  
Canciller: 1957-1958  
Beta 1945

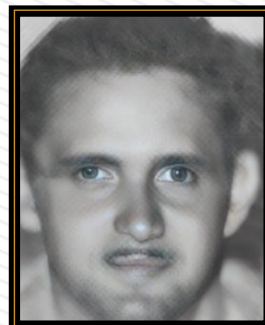

JUAN  
RAMOS BARROSO  
Canciller: 1958-1959  
Delta MD 1953



JUAN A.  
CASTRO BARNÉS  
Canciller: 1958-1959  
Beta 1953



# CANCILLERES CAPÍTULO BETA



**HIRAM  
PUIG FERREIRA**  
Canciller: 1959-1960  
Beta 1955

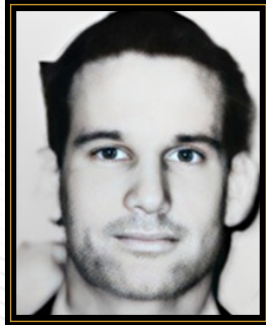

**WALTER  
TORRES JANER**  
Canciller: 1960-1962  
Alpha 1958

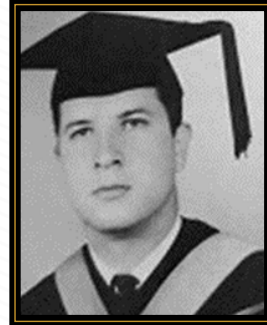

**RAFAEL  
PAGÁN MATTEI**  
Canciller: 1962-1964  
Beta 1961

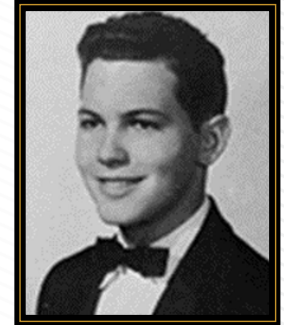

**NORBERTO  
MONTILLA NEGRONI**  
Canciller: 1964-1965  
Beta 1961



**RAFAEL  
LAGO DEL TORO**  
Canciller: 1964-1965  
Beta 1961



**PEDRO  
TOLEDO DAVILA**  
Canciller: 1965-1966  
Beta 1962



**VICTOR  
COLL BREEDEN**  
Canciller: 1966-1967  
Beta 1962



**JAIME  
MONTILLA NEGRONI**  
Canciller: 1967-1968  
Beta 1966



**JOSÉ  
ANDREU GARCÍA**  
Canciller: 1968-1969  
Alpha 1965

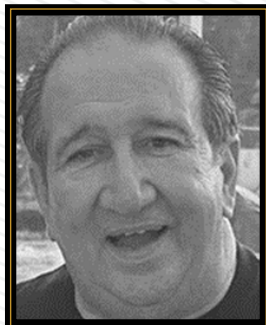

**RAMÓN J.  
RULLÁN MONAGAS**  
Canciller: 1969-1970  
Beta 1967

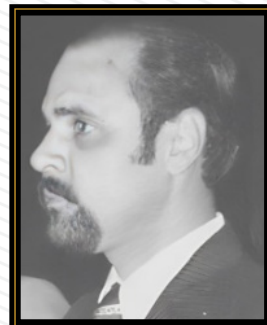

**WALDEMAR  
RAMÍREZ BEISÓ**  
Canciller: 1970-1971  
Beta 1969



**OSVALDO RODRÍGUEZ  
ALMODÓVAR**  
Canciller: 1971-1972  
Beta 1970

# CANCILLERES CAPÍTULO BETA

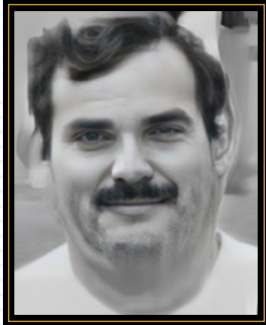

**JORGE JUSTINIANO GARCÍA**  
Canciller: 1972-1973  
Beta 1971

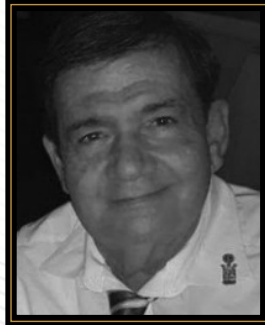

**RAMÓN CATALÁ FRANCESCHINI**  
Canciller: 1973-1974  
Beta 1972

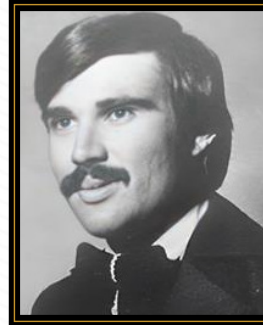

**JOSÉ F. LLUCH GARCÍA**  
Canciller: 1974-1975  
Beta 1972



**ALEJANDRO VILLAR RABELL**  
Canciller: 1975-1976  
Beta 1972



**ALFREDO ARCHILLA QUIÑONES**  
Canciller: 1976-1977  
Beta



**VÍCTOR BASORA**  
Canciller: 1976-1977  
Beta 1972



**VICENTE TRELLES**  
Canciller: 1977-1978  
Beta



**CARLOS COLÓN RODRÍGUEZ**  
Canciller: 1978-1979  
Beta

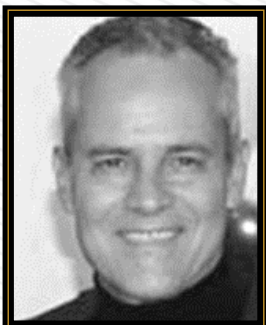

**ALBERTO BARRERA FRONTERA**  
Canciller: 1979-1980  
Beta 1977



**ALBERTO BARRERA BENVENUTI**  
Canciller: 1980-1981  
Beta 1979

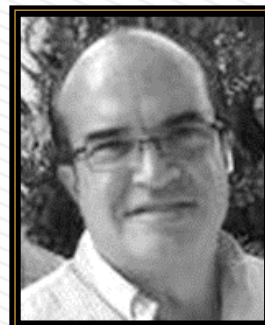

**GUILLERMO GARCÍA MARTORELL**  
Canciller: 1981-1982  
Beta 1979

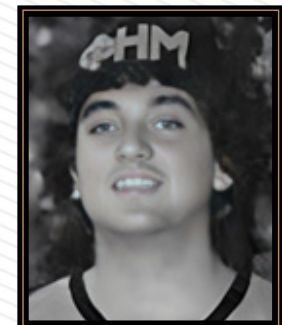

**SWEENY IRIZARRY RIVERA**  
Canciller: 1982-1983  
Beta 1981



# CANCILLERES CAPÍTULO BETA

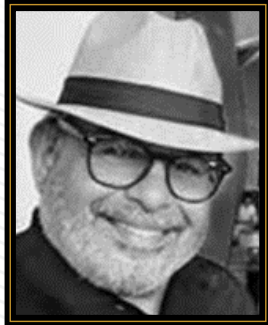

**WIGBERTO MALDONADO**  
Canciller: 1983-1984  
Beta 1981



**ALBERTO FRONTERA TROCHE**  
Canciller: 1984-1985  
Beta 1981



**CARLOS SÁNCHEZ SOLER**  
Canciller: 1985-1986  
Beta 1984

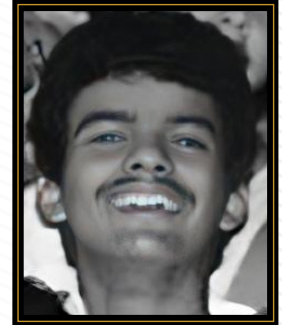

**RAMÓN MALDONADO ALCOVER**  
Canciller: 1986-1987  
Beta 1982



**JULIO F. MAYMÍ STRIKER**  
Canciller: 1987-1988  
Beta 1985



**HÉCTOR F. PAZ MONROIG**  
Canciller: 1988-1989  
Beta 1986

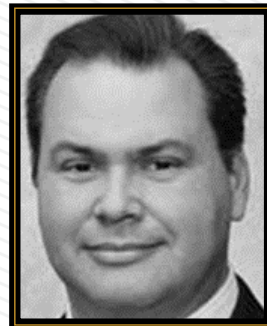

**CALIXTO L. CALERO DEL VALLE**  
Canciller: 1989-1990  
Beta 1988

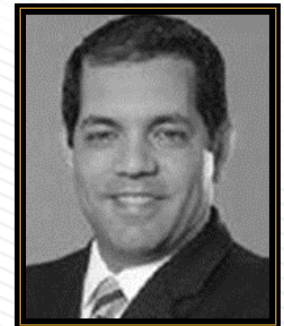

**MIGUEL A. TORRES DÍAZ**  
Canciller: 1990-1991  
Beta 1988



**JULIO L. DELGADO EMMANUELLI**  
Canciller: 1991-1992  
Beta 1989



**CARLOS H. SUMPTER**  
Canciller: 1992-1993  
Beta 1991



**JOSÉ H. ROMÁN MORALES**  
Canciller: 1993-1994  
Beta 1991



**LUIS F. TOLEDO BAYOUTH**  
Canciller: 1994-1995  
Alpha 1991

# CANCILLERES CAPÍTULO BETA



**CARLOS NAZARIO FAGUNDO**  
Canciller: 1995-1996  
Beta 1993

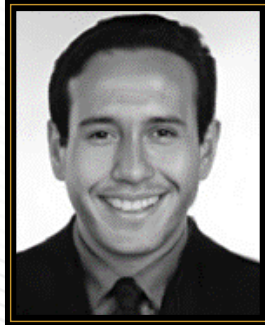

**PEDRO J. RIVERA PARÉS**  
Canciller: 1996-1997  
Beta 1993

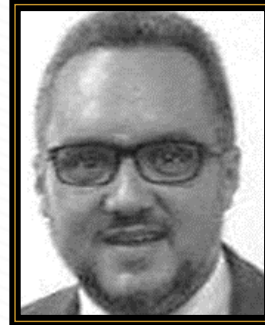

**GERARDO BOSQUES**  
Canciller: 1997-1998  
Beta 1995



**CARLOS NAZARIO ORTIZ**  
Canciller: 1998-1999  
Beta 1996



**OSCAR R. ANTOMMATEI PÉREZ**  
Canciller: 1999-2000  
Beta 1997



**JOSÉ R. RULLÁN CUMMINGS**  
Canciller: 2000-2001  
Beta 1999



**CARLOS PÉREZ LÓPEZ**  
Canciller: 2001-2002  
Beta 1999



**JORGE RODRÍGUEZ ROMÁN**  
Canciller: 2002-2003  
Beta 1999



**IBSEN TORRES CANDELARIA**  
Canciller: 2003-2004  
Beta 2000

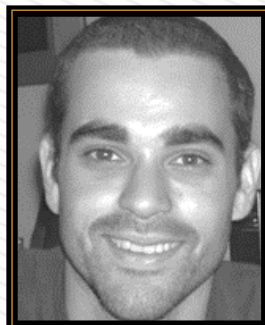

**NELSON QUINTERO DÍAZ**  
Canciller: 2004-2005  
Beta 2003



**LUIS R. MEYER CRUZ**  
Canciller: 2005-2006  
Beta 2000

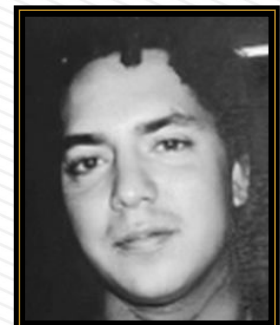

**CHRISTIAN RODRÍGUEZ RODRÍGUEZ**  
Canciller: 2006-2008  
Beta 2003



# CANCILLERES CAPÍTULO BETA



**MAED R. TORRES RIVERA**  
Canciller: 2008-2009  
Beta 2005

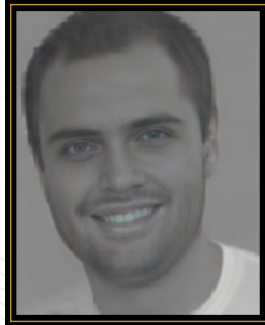

**RICARDO E. BASORA RODRÍGUEZ**  
Canciller: 2009-2010  
Beta 2007



**ARIAM L. TORRES CORDERO**  
Canciller: 2010-2011  
Beta 2008



**JOSÉ JAVIER RODRÍGUEZ RIVERA**  
Canciller: 2011-2012  
Beta 2009

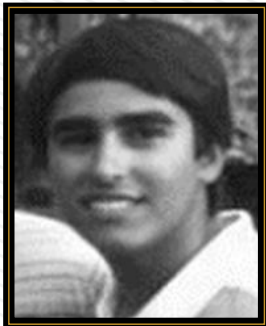

**RAMÓN MALDONADO BARRETO**  
Canciller: 2012-2013  
Epsilon 2010

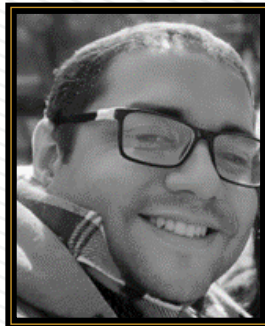

**RICARDO CAMACHO ZAPATA**  
Canciller: 2013-2014  
Beta 2011

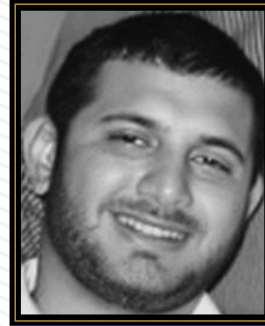

**ALBERTO A. DAPENA OLIVENCIA**  
Canciller: 2014-2015  
Beta 2011



**JOSÉ N. SUÁREZ RODRÍGUEZ**  
Canciller: 2015-2016  
Beta 2014



**JORGE RAMÍREZ CEDEÑO**  
Canciller: 2016-2017  
Beta 2013



**ESTEBAN G. ALEMÁN RUIZ**  
Canciller: 2017-2018  
Beta 2016



**JAVIER A. HERNÁNDEZ NOVOA**  
Canciller: 2018-2019  
Beta 2016



**YARIEL J. PÉREZ RODRÍGUEZ**  
Canciller: 2019-2020  
Beta 2018

# CANCILLERES CAPÍTULO BETA



JANN C.  
MADERA PADILLA  
Canciller: 2020-2021  
Beta 2017

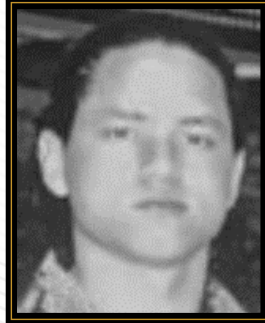

ORLANDO J.  
MARTELL ROJAS  
Canciller: 2021-2022  
Beta 2020

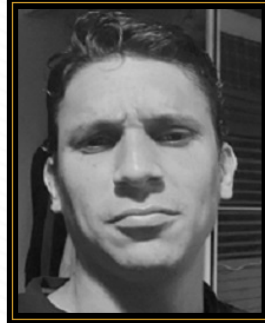

JUAN C.  
SERRANO ROMÁN  
Canciller: 2021-2022  
Beta 2017



CARLOS  
ALVALLE RUIZ  
Canciller: 2022-2023  
Beta 2020

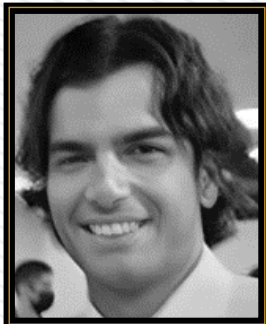

LUIS G.  
FERNÁNDEZ RIEFKOHL  
Canciller: 2023-2024  
Beta 2022



JOSÉ G.  
RULLÁN ENRÍQUEZ  
Canciller: 2024-2025  
Beta 2023



# PRESIDENTES CONSEJO SUPREMO

# PRESIDENTES CONSEJO SUPREMO

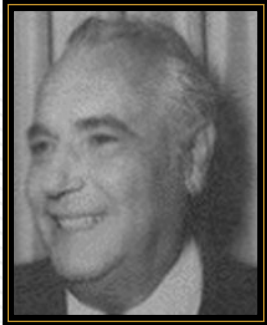

**LUIS C. BONET BENÍTEZ**  
Pres. CS 1941-1943  
Beta 1931



**JUAN R. DE TORRES**  
Pres. CS 1949-1950  
Beta 1937



**ROBERTO LÓPEZ CANDAL**  
Pres. CS 1950-1951  
Beta 1937



**JOSÉ R. GAZTAMBIDE ARRILLAGA**  
Pres. CS 1952-1953  
Beta 1929  
*Fundador Capítulo Gamma*

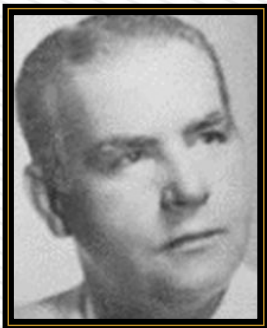

**LUIS E. MONGIL PORTELL**  
Pres. CS 1953-1954  
Beta 1931



**EDUARDO BUSÓ RODRÍGUEZ**  
Pres. CS 1955-1956  
Beta 1938



**PEDRO VERGNE ROIG**  
Pres. CS 1956-1958  
Beta 1937



**JESÚS M. RODRÍGUEZ HERNÁNDEZ**  
Pres. CS 1961-1962  
Beta 1950

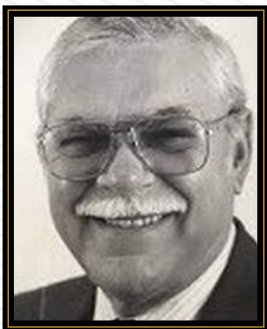

**HÉCTOR HUYKE COLÓN**  
Pres. CS 1962-1963  
Beta 1943

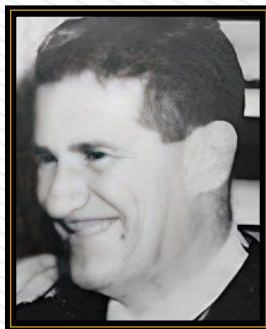

**RAFAEL A. ORRACA SÁNCHEZ**  
Pres. CS 1965-1966  
Beta 1939

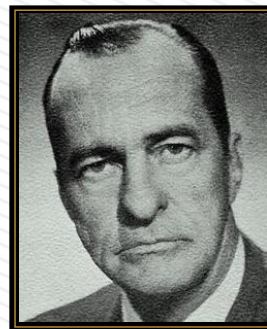

**CARLOS T. BRYAN ARANA**  
Pres. CS 1969-1970  
Beta 1941



**FRANCISCO RAMOS LUGO**  
Pres. CS 1972-1974  
Beta 1952



# PRESIDENTES CONSEJO SUPREMO



**ARTURO  
MOLINA RAMÍREZ**  
Pres. CS 1974 -1976  
Beta 1957



**EMILIO  
LÓPEZ FLORES**  
Pres. CS 1977 -1979  
Beta 1957



**FRANCISCO  
RAMOS LUGO**  
Pres. CS 1980 -1981  
Beta 1952

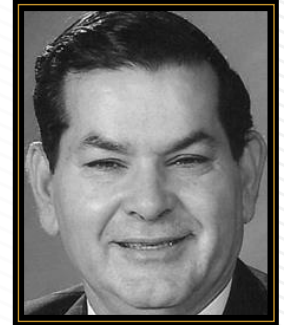

**CARLOS  
JUSTINIANO GARCÍA**  
Pres. CS 1983 -1984  
Beta 1968



**RAÚL  
CANDELARIO GONZÁLEZ**  
Pres. CS 1984 -1985  
Beta 1958



**ÁNGEL A. SAN MIGUEL  
HERNÁNDEZ**  
Pres. CS 1986 -1987  
Beta 1965

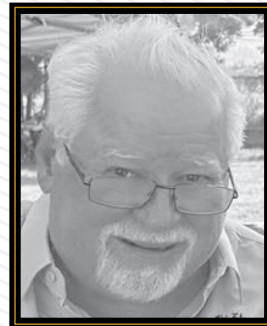

**ENRIQUE  
ALCARAZ MICHELLI**  
Pres. CS 1988 -1989  
Beta 1962

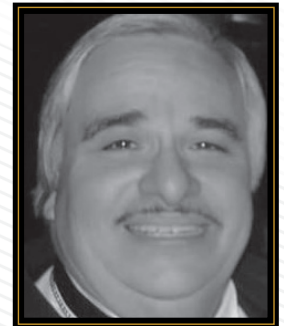

**JORGE  
LÓPEZ QUIÑONES**  
Pres. CS 1989 -1990  
Beta 1977



**CALIXTO  
CALERO DEL VALLE**  
Pres. CS 1995 -1996  
Beta 1988

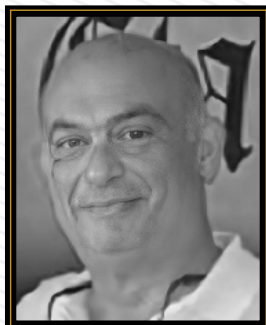

**MIGUEL SALVADOR  
DESCARTES VILARÓ**  
Pres. CS 1997 -1998  
Beta 1966



**JEFFREY  
QUIÑONES GONZÁLEZ**  
Pres. CS 2009 - 2011  
Beta 1981



**ROBERTO  
ALEMÁN IRIZARRY**  
Pres. CS 2021 - 2022  
Beta 1986

# PRESIDENTES CONSEJO SUPREMO

---



MARIO  
OLIVERAS FELICIANO  
Pres. CS 2022 - 2024  
Beta 1988



# ORDEN JOSÉ MENÉNDEZ



# ORDEN JOSÉ MENÉNDEZ

ESTABLECIDA EN 1981



RICARDO  
ACOSTA JAVIERRE  
Beta 1978



HÉCTOR 'MIKE'  
RUIZ  
Beta 1979



GUILLERMO GARCÍA  
MARTORELL  
Beta 1979



JOSÉ M.  
CANABAL TORRES  
Beta 1979



SWEENY  
IRIZARRY RIVERA  
Beta 1981



WIGBERTO  
MALDONADO  
Beta 1981



ÁNGEL  
RIVERA FAZZI  
Beta 1981



CARLOS LUIS  
RODRÍGUEZ  
Beta 1981



FRITZ RODRÍGUEZ  
SALABERRY  
Beta 1982

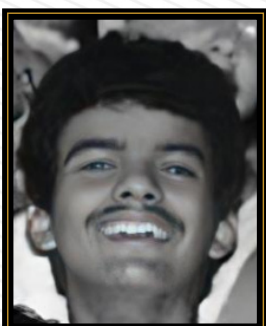

RAMÓN  
MALDONADO ALCOVER  
Beta 1982



CARLOS  
ORTIZ LÓPEZ  
Beta 1983



JULIO  
MAYMÍ STRIKER  
Beta 1985



# ORDEN JOSÉ MENÉNDEZ

ESTABLECIDA EN 1981



RAYMOND  
QUIÑONES TORRES  
Beta 1986



RICARDO  
SAN MIGUEL LLANOS  
Beta 1986

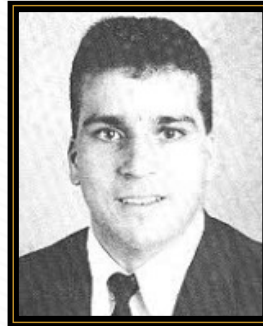

PEDRO  
SEPÚLVEDA SILVA  
Beta 1986



JOSÉ C.  
SOTO RODRÍGUEZ  
Beta 1986



GABRIEL  
ALCARAZ EMMANUELLI  
Beta 1987



JUAN  
CASTRODAD PÉREZ  
Beta 1987



JOSÉ R.  
MONTES TERRÓN  
Beta 1987



JORGE  
PUIG JORDAN  
Beta 1987



CALIXTO  
CALERO DEL VALLE  
Beta 1988



JOSÉ  
MAYMÍ STRIKER  
Beta 1989



CARLOS  
RODRÍGUEZ SALLABERRY  
Beta 1989



JULIO  
DELGADO EMMANUELLI  
Beta 1989

# ORDEN JOSÉ MENÉNDEZ

ESTABLECIDA EN 1981



DAVID G.  
RAMOS GONZÁLEZ  
Beta 1991

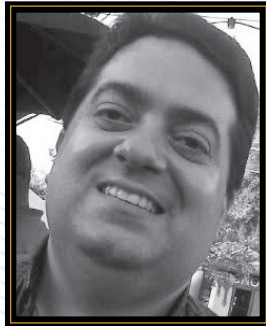

PEDRO J.  
RAMOS GONZÁLEZ  
Beta 1992



CARLOS  
SUMPTER DURÁN  
Beta 1991



RAFAEL H.  
ZAPATA YORDÁN  
Beta 1992



CARLOS  
NAZARIO FAGUNDO  
Beta 1993



DAVID  
LINARES ACEVEDO  
Beta 1993



ENRIQUE  
FUENTES MATTEI  
Beta 1993



JOSÉ J.  
GONZALEZ MONTALVO  
Beta 1993



PEDRO J.  
RIVERA PARÉS  
Beta 1993

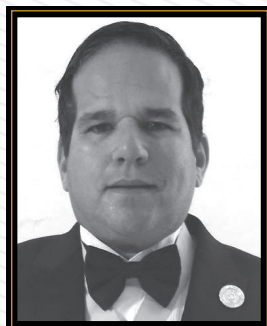

GUILLERMO  
RULLÁN CUMMINGS  
Beta 1995



RONALDO  
IRIZARRY ACEVEDO  
Beta 1993



RAMÓN  
IRIZARRY ACEVEDO  
Beta 1993



# ORDEN JOSÉ MENÉNDEZ

ESTABLECIDA EN 1981



HÉCTOR R.  
MILÁN TORRES  
Beta 1995



GERARDO  
BOSQUES HERNÁNDEZ  
Beta 1995



HERBERT  
BRAVO NEGRÓN  
Beta 1996



CARLOS R.  
NAZARIO ORTIZ  
Beta 1996



ALFREDO  
ARCHILLA GONZÁLEZ  
Beta 1999



PEDRO J.  
NIEVA ANNONI  
Beta 1999



JOSÉ R.  
RULLÁN CUMMINGS  
Beta 1999



LUIS F.  
MEYER CRUZ  
Beta 2000



ELIOT J.  
RODRÍGUEZ PÉREZ  
Beta 2000



IBSEN  
TORRES CANDELARIA  
Beta 2000



GUILLERMO F.  
CUMMINGS PINO  
Beta 2002



CHRISTIAN  
RODRÍGUEZ  
Beta 2003

# ORDEN JOSÉ MENÉNDEZ

ESTABLECIDA EN 1981



LUIS  
RAMOS ACOSTA  
Beta 2004



MAED  
TORRES  
Beta 2005



RAÚL  
CANDELARIO MENDEZ  
Beta 2006



GERARDO  
RIVERA NIEVES  
Beta 2007



LEONARDO  
RIVERA NIEVES  
Beta 2007



JOSÉ X.  
RODRÍGUEZ RIVERA  
Beta 2009



CHRISTIAN O.  
CAMACHO  
Beta 2010



RICARDO  
CAMACHO ZAPATA  
Beta 2011



JOSÉ NELSON  
SUÁREZ  
Beta 2014



JOSÉ I.  
MORELL MARTÍNEZ  
Beta 2013



GEOVANNI  
CHÁVEZ MARTI  
Beta 2014



ESTEBAN G.  
ALEMÁN RUIZ  
Beta 2016



# ORDEN JOSÉ MENÉNDEZ



MARIO  
SANTAELLA MÉNDEZ  
Beta 2016



DIEGO A.  
MERCADO CINTRÓN  
Beta 2018



ELLIOT  
SEGARRA SOTO  
Beta 2018



JAVIER  
ALEMÁN RUIZ  
Beta 2019

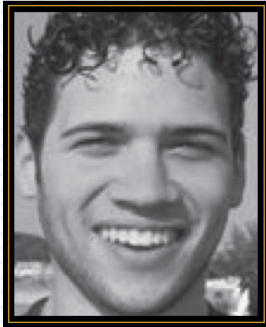

CARLOS  
ALVALLE RUIZ  
Beta 2020



ORLANDO  
MARTELL ROJAS  
Beta 2020



# ORDEN FÉLIX OCHOTECO



# ORDEN FÉLIX OCHOTECO

ESTABLECIDA EN 1973

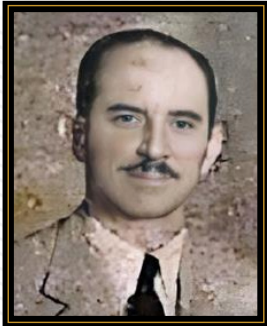

LORENZO  
GARCÍA HERNÁNDEZ  
Beta 1929

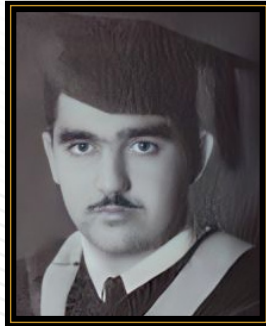

BUENAVENTURA  
QUIÑONES  
Beta 1934

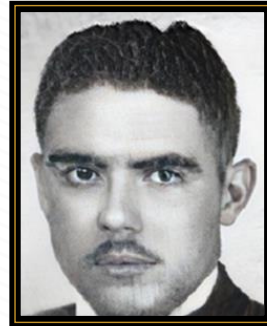

SANTIAGO  
'QUELO' VIVALDI  
Beta 1935

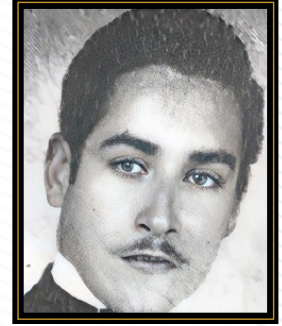

JUAN R.  
DE TORRES  
Beta 1937

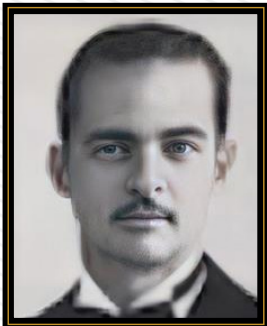

CARLOS BRYAN  
ARANA  
Beta 1941



RAFAEL 'PEPÍN'  
JUSTINIANO  
Beta 1943

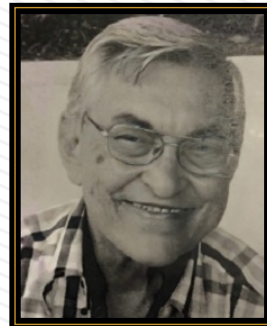

LUIS  
ABREU BENÍTEZ  
Beta 1948



MANUEL A.  
QUILLICHINI  
Beta 1952

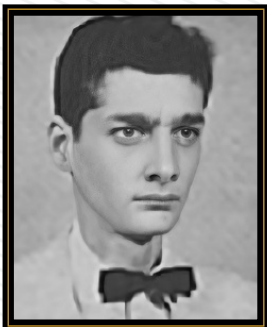

FRANCISCO  
RAMOS LUGO  
Beta 1952

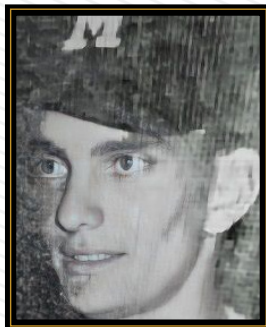

NATALIO 'PACHY'  
IRIZARRY  
Beta 1955



RENÉ  
RAMÍREZ SEPÚLVEDA  
Beta 1957

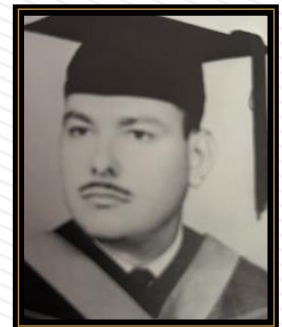

ARTURO 'TUTO'  
MOLINA  
Beta 1957

# ORDEN FÉLIX OCHOTECO

ESTABLECIDA EN 1973



EMILIO 'MILLO'  
LÓPEZ  
Beta 1957



FÉLIX A.  
VELÁZQUEZ  
Beta 1958

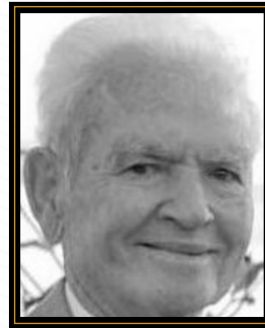

RAÚL  
CANDELARIO GONZÁLEZ  
Beta 958



NEVILLE  
VÉLEZ FELIÚ  
Beta 1959



PEDRO J.  
VIVONI  
Beta 1959



VÍCTOR F.  
COLL BREEDEN  
Beta 1961



LEO  
IRIZARRY MILÁN  
Beta 1962



KENNETH  
RAMÍREZ IGARTÚA  
Beta 1962



PEDRO  
TOLEDO DÁVILA  
Beta 1962



CHARLES A.  
PADOVANI  
Beta 1963

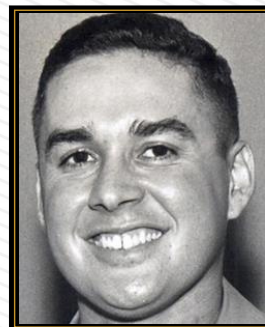

JOSÉ R.  
RODRÍGUEZ PERAZZA  
Beta 1963



ERIC  
MARTÍNEZ LÓPEZ  
Beta 1964



# ORDEN FÉLIX OCHOTECO

ESTABLECIDA EN 1973



RAMÓN  
MARTÍNEZ ESTEVES  
Beta 1965



ÁNGEL A.  
SAN MIGUEL  
Beta 1966

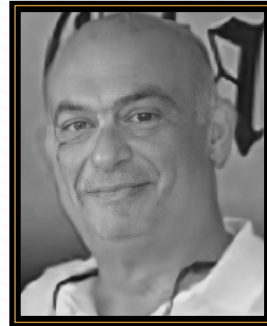

MIGUEL S.  
DESCARTES  
Beta 1966



REYNALDO  
TUA CRUZ  
Beta 1966



RAMÓN  
RULLÁN MONAGAS  
Beta 1967



ERIC  
TORRES CALCERADA  
Beta 1967



IVÁN  
MARTÍNEZ DELIZ  
Beta 1968



RAFAEL 'PACHY'  
SANTIAGO  
Beta 1970



MIGUEL A.  
LUGO RAMÍREZ  
Beta 1970



OSVALDO 'NENO'  
RODRÍGUEZ  
Beta 1970



LUIS A.  
FRANQUI URBÁN  
Beta 1970



MARCOS  
DRAGONI RIVERA  
Beta 1970

# ORDEN FÉLIX OCHOTECO

ESTABLECIDA EN 1973



GUSTAVO  
GRANA SANTIAGO  
Beta 1971

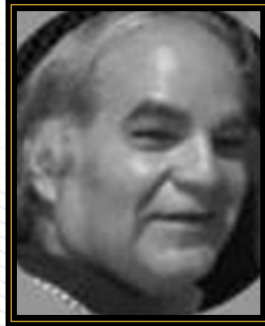

ARMANDO 'MANDY'  
JUSTINIANO  
Beta 1975

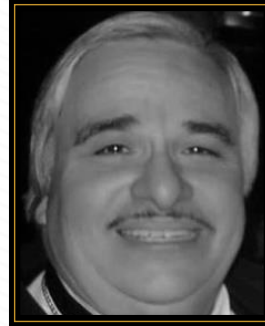

JORGE  
LÓPEZ QUIÑONES  
Beta 1977



HÉCTOR 'MIKE'  
RUIZ  
Beta 1979



ALBERTO 'TICO'  
FRONTERA  
Beta 1981



ÁNGEL  
RIVERA FAZZI  
Beta 1981



JEFFREY  
QUIÑONES GONZÁLEZ  
Beta 1981



FELIPE  
RIVERA SEPÚLVEDA  
Beta 1982



FERNANDO  
SEPÚLVEDA SILVA  
Beta 1983



ALFREDO  
MATHEU  
Beta 1986



LIONEL  
ORAMA EXCLUSA  
Beta 1986



RAYMOND  
QUIÑONES TORRES  
Beta 1986



# ORDEN FÉLIX OCHOTECO

ESTABLECIDA EN 1973

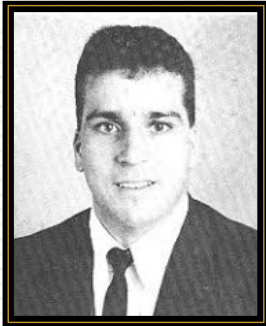

**PEDRO  
SEPÚLVEDA SILVA**  
Beta 1986



**ROBERTO  
ALEMÁN IRIZARRY**  
Beta 1986



**ISMAEL  
JUSINO**  
Beta 1986



**CARLOS  
RAMÍREZ PÉREZ**  
Beta 1987



**JUAN R.  
CASTRODAD PÉREZ**  
Beta 1987



**RAFAEL D.  
VALENTÍN**  
Beta 1987



**JOSÉ R.  
MONTES TERRÓN**  
Beta 1987



**DOMINGO  
MARIANI ROMÁN**  
Beta 1987



**JOSÉ  
MAYMI STRIKER**  
Beta 1989



**MIGUEL  
RIVERA SEPÚLVEDA**  
Beta 1990



**JUAN R.  
JIMÉNEZ BARBOSA**  
Beta 1990



**PEDRO O.  
ALVALLE ZAYAS**  
Beta 1991

# ORDEN FÉLIX OCHOTECO

ESTABLECIDA EN 1973



DAVID  
RAMOS GONZÁLEZ  
Beta 1991



JOSÉ R.  
SANTIAGO MACAYA  
Beta 1991



JOSÉ C.  
TORRES PIÑÓN  
Beta 1991



JOSÉ J.  
GONZÁLEZ MONTALVO  
Beta 1993



HIRAM  
DE CARDONA JULÍA  
Beta 1994



ANTONIO  
BARCELÓ HERNÁNDEZ  
Beta 1994



HERBERT BRAVO  
NEGRÓN  
Beta 1996



JAVIER  
MANGUAL TORRES  
Beta 1999



MIGUEL  
JUSTINIANO GARCÍA  
Beta 2010





# ORDEN DE MÉRITO



# ORDEN DE MÉRITO

ESTABLECIDA EN 1956



JOSÉ R.  
GAZTAMBIDE  
Beta 1929



LUIS E.  
MONGIL PORTELL  
Beta 1931



RAFAEL  
PÉREZ DIEZ  
Beta 1933

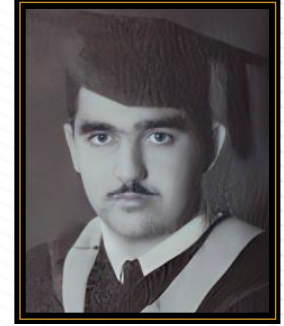

BUENAVENTURA 'TULA'  
QUIÑONES  
Beta 1934



ROBERTO  
LÓPEZ CANDAL  
Beta 1935

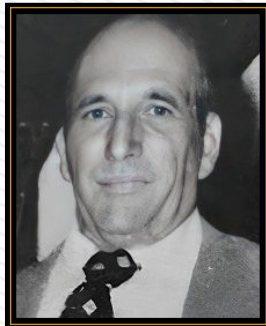

CARLOS  
GONZÁLEZ YDRACH  
Beta 1936

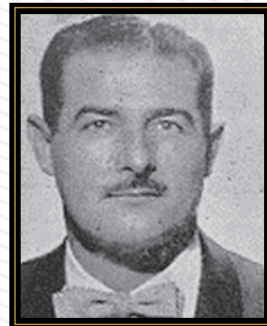

PEDRO  
VERGNE ROIG  
Beta 1937

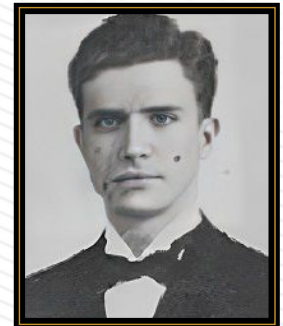

ENRIQUE 'POITO'  
SOTOMAYOR  
Beta 1941

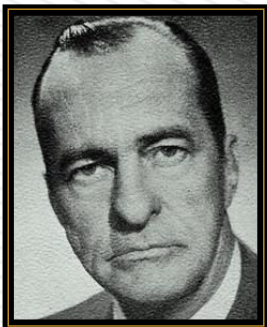

CARLOS BRYAN  
ARANA  
Beta 1941

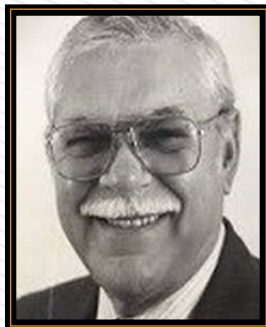

HÉCTOR  
HUYKE COLÓN  
Beta 1943



VÍCTOR 'PEY'  
BASORA  
Beta 1943

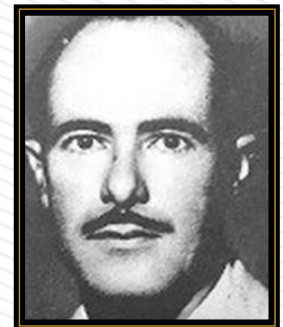

NARCISO 'SISO'  
MORENO  
Beta 1943



# ORDEN DE MÉRITO

ESTABLECIDA EN 1956



ERNESTO 'JUEY'  
JIMÉNEZ  
Beta 1944



JUAN B.  
CHARDÓN  
Beta 1944



JAIME  
MAYOL ENAMORADO  
Beta 1946



BLAS  
CONTRERAS PERALTA  
Beta 1948

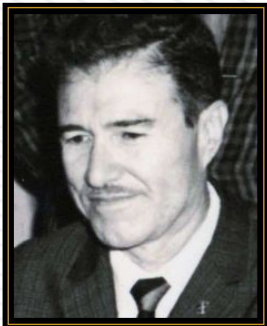

JOSÉ A.  
BONILLA LÓPEZ  
Beta 1948



RAMÓN 'WILSON'  
COSTACAMPS  
Beta 1949



JESUS 'CHUCHO'  
RODRÍGUEZ  
Beta 1950



RAFAEL  
PÉREZ BALZAC  
Beta 1951



FRANCISCO 'PILLEY'  
RAMOS  
Beta 1952

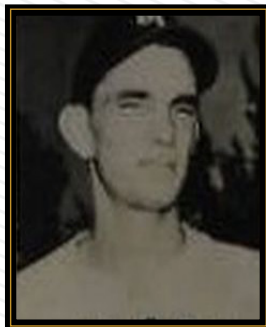

NATALIO 'PACHY'  
IRIZARRY  
Beta 1955



RENÉ RAMÍREZ  
SEPÚLVEDA  
Beta 1957

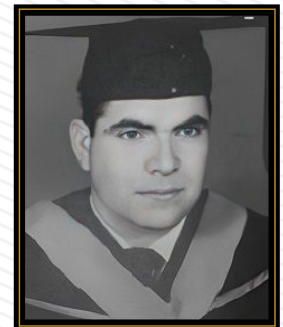

ADALBERTO 'PREPA'  
LÓPEZ  
BETA1957

# ORDEN DE MÉRITO

ESTABLECIDA EN 1956



ARTURO 'TUTO'  
MOLINA  
Beta 1957



FÉLIX 'PIBE'  
VELÁZQUEZ  
Beta 1958

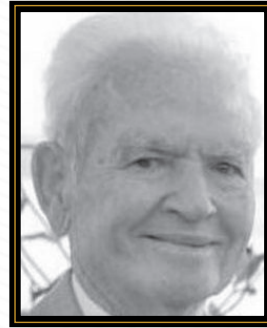

RAÚL  
CANDELARIO GONZÁLEZ  
Beta 1958

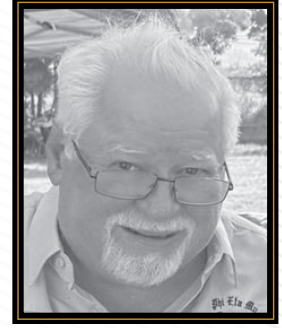

ENRIQUE 'ICO'  
ALCARAZ  
Beta 1962



ÁNGEL 'TONY'  
SAN MIGUEL  
Beta 1965

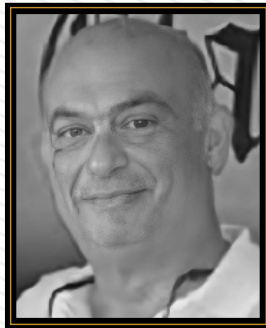

MIGUEL 'MICKEY'  
DESCARTES  
Beta 1966

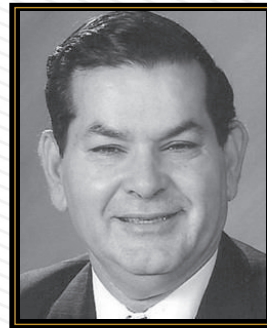

CARLOS 'KIKE'  
JUSTINIANO  
Beta 1968

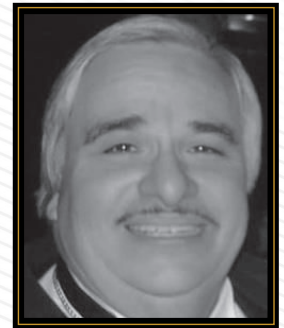

JORGE  
LÓPEZ QUIÑONES  
Beta 1977



JUAN 'CASTRÝ'  
CASTRODAD  
Beta 1987



CALIXTO  
CALERO DEL VALLE  
Beta 1988





# SERVIDORES PÚBLICOS POR NOMBRAMIENTO

# SERVIDORES PÚBLICOS POR NOMBRAMIENTO



**RAFAEL  
DELGADO MÁRQUEZ**  
ADMIN. AUTORIDAD  
DE COMUNICACIONES  
1942 - 1949  
BSCE - SAN LORENZO  
Beta 1925

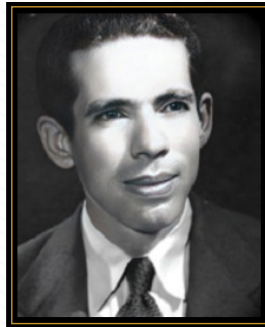

**RAMÓN  
COLÓN TORRES**  
SECRETARIO AGRICULTURA  
1953 - 1956  
BSAGSC - BARRANQUITAS  
Beta 1930



**RAFAEL  
URRUTIA GARCÍA**  
DIRECTOR EJECUTIVO AAA  
1954 - 1960  
BSCE - AÑASCO  
Beta 1929



**FRANCISCO LIZARDI PEÑA**  
SECR. TRANSPORTACIÓN  
Y OBRAS PÚBLICAS  
1959 - 1968  
BSCE - CAGUAS  
Beta 1929

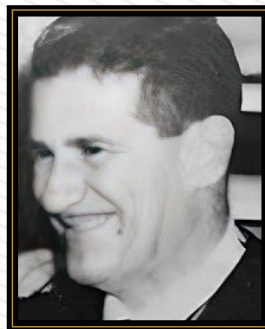

**RAFAEL ORRACA SÁNCHEZ**  
ADMIN. AUTORIDAD DE  
COMUNICACIONES  
1972 - 1976  
BSEE - CAYEY  
Beta 1929

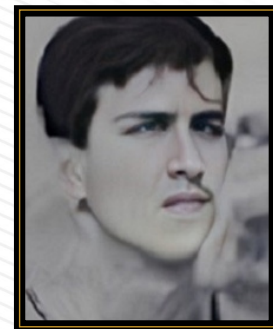

**JOSÉ H. GRAU ORTIZ**  
SECRETARIO DPTO.  
VIVIENDA  
1974 - 1976  
BSAGSC  
Beta 1952



**ALBERTO BRUNO VEGA**  
DIR. EJECUTIVO AEE (PREPA)  
1979 - 1982 · BSEE  
Beta 1965

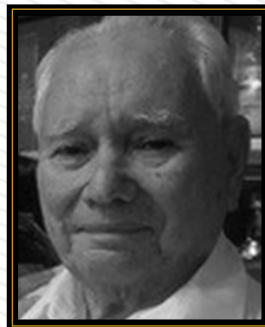

**BLAS CONTRERAS PERALTA**  
ADMIN ADMINISTRACIÓN  
SERVICIOS GENERALES  
1974 - 1975 · BSCE YAUCO  
Beta 1948



**HIRAM PUIG FERREIRA**  
ADMIN. AUTORIDAD DE  
COMUNICACIONES  
1984 - 1985 · BSEE AGUADILLA  
Beta 1955



## SERVIDORES PÚBLICOS POR NOMBRAMIENTO



**ENRIQUE MÉNDEZ GRAU**  
SECRETARIO DE SALUD  
1989 - 1990  
MD - LARES  
Beta 1949



**EMILIO COLÓN BELTRÁN**  
DIR EJECUTIVO AAA  
1993 - 1995  
BSCE · BEXAR, TEXAS  
Beta 1963



**MIGUEL CORDERO LÓPEZ**  
DIR EJECUTIVO AEE (PREPA)  
1993 - 2000  
BSEE - CAGUAS  
Beta 1957



**PEDRO TOLEDO DÁVILA**  
SUPERINTENDENTE POLICÍA PR  
1993 - 2001 \ 2004-2008  
BSME & JD - JUANA DÍAZ  
Beta 1962

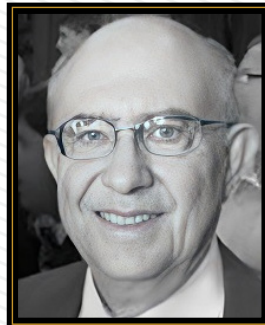

**FERNANDO E. FAGUNDO**  
SECR. TRANSPORTACIÓN Y  
OBRAS PÚBLICAS  
2001 - 2004 · BSCE  
Beta 1966



**GABRIEL ALCARAZ EMMANUELLI**  
SECR. TRANSPORTACIÓN Y  
OBRAS PÚBLICAS  
2005 - 2007  
BSCE - MAYAGÜEZ  
Beta 1989



**ORLANDO FABRE LABOY**  
SECR. AGRICULTURA  
2005- 2007  
BSAGSC - YAUCO  
Beta 1985



**CARLOS GONZÁLEZ MIRANDA**  
SECR. TRANSPORTACIÓN Y  
OBRAS PÚBLICAS  
2007 - 2007 · BSCE  
Beta 1984



**MIGUEL TORRES DÍAZ**  
SECR. TRANSPORTACIÓN Y  
OBRAS PÚBLICAS  
2013 - 2016 · BSCE  
Beta 1988

# SERVIDORES PÚBLICOS POR NOMBRAMIENTO



FERNANDO GIL ENSEÑAT  
SECRETARIO DPTO VIVIENDA  
2017 - 2020  
LLM LEYES  
INTERNACIONALES  
Beta 1996



EDISON AVILÉS DELIZ  
PRESIDENTE NEGOCIADO  
DE ENERGÍA  
BSEE  
Beta 1989



ÁNGEL LUIS COLÓN  
DIRECTOR EJECUTIVO  
PRIDCO 1985 - 1989  
BSCE - JUANA DÍAZ  
Beta 1956



ERIC SANTIAGO JUSTINIANO  
DIRECTOR EJECUTIVO  
PRIDCO 2025 - 2028  
BMBA - NEW YORK  
Beta 2018



WALDEMAR QUILES  
SECRETARIO DRNA  
2025 - 2028  
MBA - UTUADO  
Beta 1986



SERVIDORES PÚBLICOS  
ELECTOS  
ESTATAL Y MUNICIPAL

# SERVIDORES PÚBLICOS ELECTOS ESTATAL Y MUNICIPAL



ANTONIO FAS ALZAMORA  
PRESIDENTE SENADO  
2001-2005  
SENADOR 1981-2016  
REPRESENTANTE 1976-1980  
JD · CABO ROJO  
Beta 1968



HUMBERTO ZAYAS CHARDÓN  
REPRESENTANTE 1985-1990  
BS-AGSC - PONCE  
Beta 1940

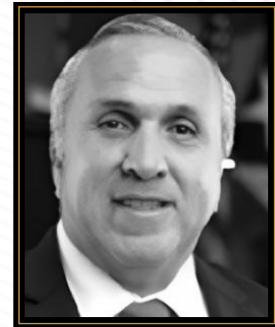

JORGE A. MORALES  
WISCOVITCH  
ALCALDE CABO ROJO  
2021-2028 ALCALDE CABO  
BBA · CABO ROJO  
Beta 1988



JEFFREY QUIÑONES GONZÁLEZ  
ASAMBLEÍSTA GUAYAMA  
2025-2028  
MD · PONCE  
Beta 1981



ANTONIO QUILLICHINI  
TEISSONIERE  
ASAMBLEÍSTA PONCE 2009-2019  
COMERCIANTE · PONCE  
Beta 1959



HERIBERTO VARGAS ZAPATA  
ASAMBLEÍSTA CABO ROJO  
2013-2021  
BA · CABO ROJO  
Beta 2012



PRESIDENTES  
ORGANIZACIONES  
PROFESIONALES

# PRESIDENTES ORGANIZACIONES PROFESIONALES



**RAFAEL URRUTIA GARCÍA**  
PRES. COLEGIO INGENIEROS  
Y AGRIMENSORES  
1957- 1958  
BSCE · AÑASCO  
Beta 1929

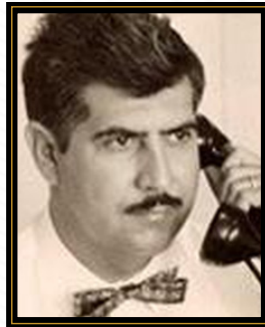

**EDUARDO J. HUERTAS  
RIVERA**  
PRES. COLEGIO INGENIEROS  
Y AGRIMENSORES  
1980 - 1982  
BSCE · COAMO  
Beta 1946



**JOSÉ RAMIRO  
RODRÍGUEZ PERAZZA**  
PRES. COLEGIO INGENIEROS  
Y AGRIMENSORES 1992 - 1994  
PRES. UNIÓN PANAMERICANA  
DE INGENIEROS 1995 - 1996  
BSCHÉ · JUANA DÍAZ  
Beta 1963



**MIGUEL TORRES DÍAZ**  
PRES. COLEGIO INGENIEROS  
Y AGRIMENSORES 2009 - 2011  
BSCE  
Beta 1988



**EMILIO COLÓN BELTRÁN**  
PRES. CONSEJO MUNDIAL  
INGENIEROS CIVILES  
BSCE · BEXAR, TEXAS  
Beta 1963



# EPÓNIMOS

# EPÓNIMOS



## LUIS DE CELIS PÉREZ

Nació en San Germán el 8 de abril de 1897, comenzó estudios universitarios en el Colegio de Agricultura y Artes Mecánicas de Mayagüez donde completó su bachillerato Summa Cum Laude en Ciencias Agrícolas el 12 de julio de 1918.

En Athenea, anuario de la UPRRP y UPRCAAM, edición 1930 Luis de Celis aparece listado como miembro Honorario de la fraternidad Phi Eta Mu.

Estuvo siempre muy cercano a su Alma Mater donde se desempeñó como síndico, profesor y miembro activo de distintas asociaciones científicas y agrícolas asociadas con el quehacer universitario. Su hijo Luis fue iniciado en el Beta en 1939.

En honor a su memoria, el edificio que albergó hasta el 1948 los Departamentos de Agronomía, Zootecnia y Horticultura fue bautizado con su nombre. El edificio Luis de Celis, diseñado por el arquitecto Rafael Carmoega y cuya construcción comenzó en 1936 albergó luego a la Facultad de Artes y Ciencias. En la actualidad alberga diversas oficinas académicas.

Una complicación de salud, durante un viaje a Washington en representación de la firma Serrallés, causó la muerte a este ilustre puertorriqueño el 27 de octubre de 1937 a la temprana edad de 39 años.



## ESTEBAN A. TERRATS ACHA

Nació en San Juan, el 3 de julio de 1921. Ingresó en el CAAM y allí fue iniciado en el Capítulo Beta de la Fraternidad Phi Eta Mu. En 1942, completó con honores su Bachillerato en Ingeniería Mecánica donde también obtuvo el rango de Segundo Teniente del Ejército de los Estados Unidos, una vez completado el programa de ROTC. Ingresó al servicio militar activo y fue asignado a la Fuerza Aérea del Ejército de los Estados Unidos donde recibió entrenamiento como piloto de combate y fue ascendido al rango de Primer Teniente. Fue posteriormente asignado al Grupo de Combate 339 con base en Inglaterra desde donde partían en vuelos de combate sobre Alemania.

Falleció el 2 de marzo de 1945 en una misión que sobrevolaba la región de Schlanauen, Alemania; su avión fue derribado por fuego enemigo.

El edificio que alberga el Departamento de Finanzas en el Colegio de Mayagüez, lleva su nombre.

# EPÓNIMOS



## HÉCTOR ARTURO (CUQUITO) PIÑERO UMPIERRE

Nació en San Juan, el 3 de marzo de 1926. Completó su escuela superior en 1942 en el Colegio San José de Río Piedras. Ese mismo año ingresó en el CAAM completando su grado en ingeniería civil en 1946 cuando, también, recibió su comisión como teniente en el cuerpo de la Reserva del Ejército de los Estados Unidos.

En 1943 fue iniciado en la fraternidad PHI Eta Mu. Presidió su clase graduanda, Consejo de Estudiantes y de la Sociedad Atlético. Ingeniero muy capacitado alcanzó éxitos y logros profesionales en su carrera como lo evidencia su participación en la construcción de la Avenida 65 de Infantería, el Caserío Jesús T. Piñero (su tío), en Canóvanas, el Aeropuerto Internacional y el de Mayagüez y la carretera de Canóvanas a Río Grande. Participó como socio en las firmas de Concreto Mixto, Relleno Metropolitano, Las Monjas y Loíza Sand and Gravel.

El 4 de noviembre de 1955, se apagó su vida terrenal producto de un accidente de trabajo y en el cumplimiento de su deber.



## ROBERTO HUYKE IGLESIAS

Nació en Arroyo, el 27 de abril de 1913. Graduado de la Escuela Superior Gautier Benítez de Caguas. En 1930 ingresó a la facultad de agricultura del CAAM e ingresa en el Capítulo Beta de la fraternidad Phi Eta Mu. En el año 1934 completó su bachillerato con altos honores y comienza a trabajar en la Estación Experimental Agrícola. En 1936 ingresó a la Universidad de Cornell donde obtuvo una maestría en economía agrícola. Instituido ya en PR el Servicio de Extensión Agrícola, (SEA), que junto a la Estación Experimental y la facultad de agricultura del CAAM formaban el Colegio de Ciencias Agrícolas de la UPR en Mayagüez. En el 1938 pasa a formar parte del SEA con el puesto de economista y en 1942 es nombrado director auxiliar y en 1945 Director, posición que ocupó por veinticuatro años. El edificio sede del Servicio de Extensión Agrícola en Puerto Rico lleva su nombre. Sus hijos Robert y Jorge (RIP) y su nieto Roberto III son también hermanos.

Falleció en Río Piedras el 18 de diciembre de 1988.

# EPÓNIMOS



## ANTONIO JUAN FAS ALZAMORA

Nació el 16 de noviembre de 1948, en Cabo Rojo. Cursó estudios en la Inmaculada Concepción de Mayagüez. En 1965 entró Recinto de Mayagüez donde, en 1966 es iniciado en la PHM En 1970 se graduó de un Bachillerato en Ciencias Naturales. Estudió Derecho en la Pontificia Universidad Católica obteniendo el título de JD en diciembre de 1972. Revalidó en 1973 e inició en su profesión como abogado. En 1977 fue electo representante a la Cámara por los pueblos de Cabo Rojo, San Germán y Lajas, donde estuvo por cuatro años. De 1981 al 1992 fue senador por el distrito de Mayagüez y Aguadilla y desde el 1996 hasta el 2016 fue senador por acumulación para un total de 40 años en la Asamblea Legislativa, un récord en la historia política de Puerto Rico. Fue electo Presidente del Senado de PR el 8 de enero de 2001, posición que ocupó hasta el 31 de diciembre de 2004. Su hijo Antonio Juan fue iniciado en el Capítulo Beta en 1993.

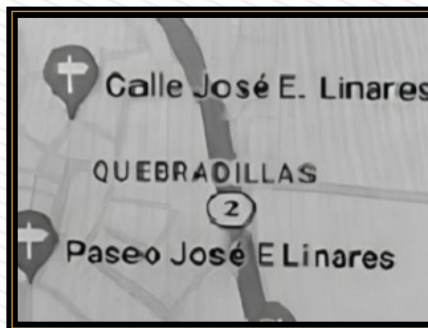

## JOSÉ E. (TEIQUE) LINARES CASTRO

Nació en Quebradillas un 3 de febrero de 1930. Comenzó sus estudios universitarios en el Colegio de Mayagüez y en el 1948 fue iniciado en el Capítulo Beta. Sirvió en el Ejército de los Estados Unidos de diciembre de 1953 a diciembre de 1955 durante el conflicto de Corea. Teique fue un reconocido jugador de baloncesto en la Liga Superior de Puerto Rico y con el número 7 militó en las filas de los Piratas de Quebradillas y fue el primer baloncestista quebradillano en jugar para la Selección Nacional de Puerto Rico. Falleció en San Juan el 8 de marzo de 1994. El pueblo de Quebradillas reconoció sus quilates de quebradillano nombrando una calle y un paseo en su honor.

# EPÓNIMOS



## HUMBERTO ZAYAS CHARDÓN

Nació en Ponce, el 31 de mayo de 1921. Realizó sus estudios elementales, intermedios y superiores en las Escuelas Pujals, Mckinley y Ponce High School, respectivamente. Prosiguió sus estudios universitarios en el Colegio de Agricultura y Artes Mecánicas de Mayagüez donde fue iniciado en el Capítulo Beta de la Phi Eta Mu y donde completó un bachillerato en Ciencias Agrícolas en el año 1943. En el año 1947, se graduó como Médico Veterinario de la Universidad de Pennsylvania profesión que ejerció por muchos años en su ciudad natal. Del año 1973 al año 1978, perteneció a la Asamblea Municipal de Ponce. En el año 1984, fue electo a la Cámara de Representantes y reelecto en el año 1988. Fue Presidente de la Comisión Cameral de Agricultura y delegado por Puerto Rico a la Conferencia Nacional de Legislaturas Estatales. Durante su incumbencia como legislador fue Presidente de la Comisión de Agricultura y presentó el proyecto que creó el Colegio de Médicos Veterinarios de Puerto Rico.

Falleció en Ponce el 30 de noviembre de 2007.

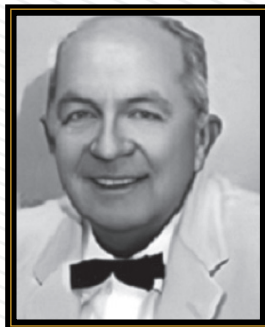

## RAFAEL DELGADO MÁRQUEZ

Nació en San Lorenzo en 1905, hijo de Ramón Delgado y Pilar Márquez. Completó su grado en ingeniería civil en 1928. En 1942 se casó en Caguas con Carmen Ana Ruibal. El matrimonio procreó dos hijos, uno, Ramón, Beta-1962, es también ingeniero electricista. Comenzó su carrera profesional al completar su grado, BS-CE-1928, laborando como ingeniero en la industria azucarera con la Eastern Sugar en el área de Caguas. Sus talentos profesionales y personales lo llevaron a ocupar puestos de prominencia en los años de la gobernación de Rexford G. Tugwell y posteriormente bajo Luis Muñoz Marín, donde entre otras posiciones ocupó la dirección de la Autoridad de Comunicaciones, corporación pública que él organizó. En el 1952 pasa a trabajar con las Empresas El Mundo donde instituyó WKAQ-TV en 1954. Fue instrumental en la creación del sistema de radiodifusión pública al organizar WIPR Radio bajo el Departamento de Instrucción Pública. En 1954 regresó a esa entidad para crear el sistema de televisión pública WIPR-TV y WIPM -TV.

Falleció en San Juan en 1983.



CLAUSTRO  
CAAM · RUM

**CLAUSTRO - CAAM · RUM**



SALVADOR  
ALEMAÑY PLANELL  
RECINTO: CAAM  
CIENCIAS AGRÍCOLAS  
Alpha 1944



BARTOLOMÉ  
ALZAMORA BRUNET  
RECINTO: CAAM  
CIENCIAS AGRICOLAS  
Beta 1937 \*\*



HÉCTOR  
BRAVO VICK  
RECINTO: RUM  
ADM EMPRESAS  
Beta 1967



FREDDIE  
BROWN CAMPOS  
RECINTO: CAAM  
Beta 1950

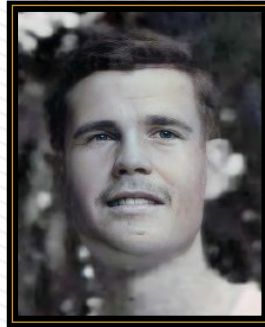

RICHARD  
BROWN CAMPOS  
RECINTO: CAAM  
INGENIERÍA MECÁNICA  
Beta 1950



MÁXIMO  
CERAME VIVAS  
RECINTO: RUM  
CIENCIAS MARINAS  
Alpha 1955



ROSENDO  
CORDERO ANTUÑAÑO  
RECINTO: CAAM  
CIENCIAS AGRÍCOLAS  
Alpha 1940

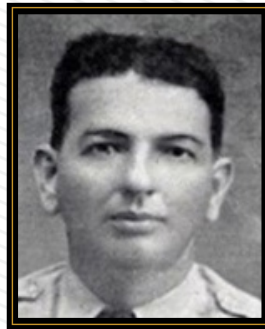

LUIS DE CELIS PÉREZ  
RECINTO: CAAM  
CIENCIAS AGRÍCOLAS  
Alpha 1930 \*\*

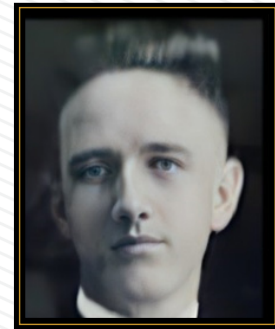

THEODORE  
DUNLAP GREENE  
RECINTO: CAAM  
CIENCIAS QUÍMICA  
Beta 1925 \*\*

\*\*Honorarios

# CLAUSTRO - CAAM · RUM



CARLOS  
FAGUNDO FAGUNDO  
RECINTO: RUM  
INGENIERÍA GENERAL  
Beta 1968

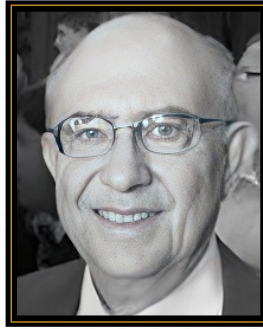

FERNANDO  
FAGUNDO FAGUNDO  
RECINTO: RUM  
INGENIERÍA CIVIL  
Beta 1966

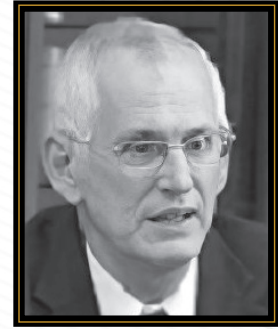

JOHN  
FERNÁNDEZ VAN CLEVE  
RECINTO: RUM  
CIENCIAS AGRÍCOLAS  
Omicron



JOSÉ  
GARCÍA DE QUEVEDO  
RECINTO: CAAM  
INGENIERÍA ELÉCTRICA  
Beta 1939 \*\*



LORENZO  
GARCÍA HERNÁNDEZ  
RECINTO: CAAM  
CIENCIAS AGRÍCOLAS  
Beta 1929

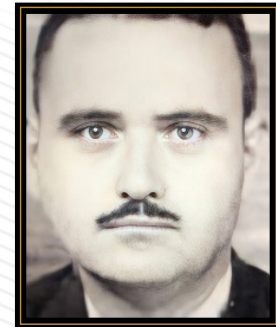

JAIME  
GUISCAFRE ARRILLGA  
RECINTO: CAAM  
CIENCIAS AGRÍCOLAS  
Beta 1930



GEORGE  
HARRAR STERNER  
RECINTO: CAAM  
CIENCIAS BIOLÓGÍA  
Beta 1932 \*\*

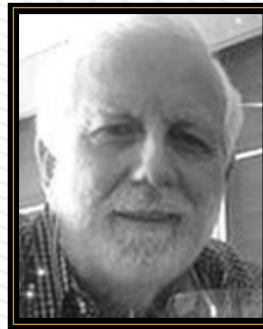

ROBERTO  
HUYKE LUIGGI  
RECINTO: RUM  
INGENIERÍA CIVIL  
Beta 1961  
**\*\*Honorarios**

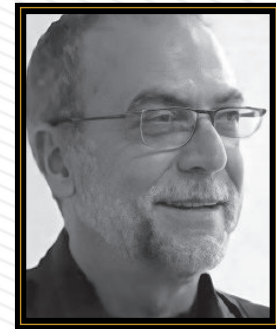

HÉCTOR J.  
HUYKE SOUFFRONT  
RECINTO: RUM  
ARTES Y CIENCIAS  
(FILOSOFÍA)  
Alpha 1973



**CLAUSTRO - CAAM · RUM**

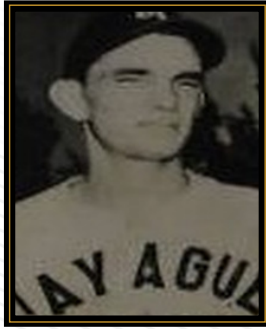

NATALIO  
IRIZARRY MENDOZA  
RECINTO: CAAM  
ARTES Y CIENCIAS  
(ECONOMÍA)  
Beta 1955

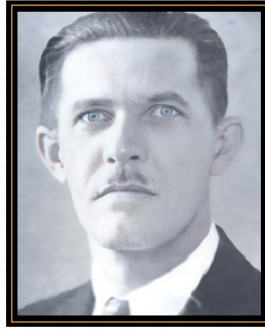

LUIS A.  
IZQUIERDO GALO  
RECINTO: CAAM  
CIENCIAS AGRÍCOLAS  
Beta 1940 \*\*

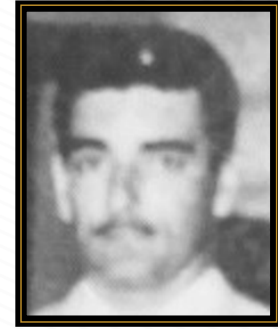

REY  
JIMENEZ MONTES  
RECINTO: CAAM  
INGENIERÍA MECÁNICA  
Beta 1949



JOSÉ F.  
LLUCH GARCÍA  
RECINTO RUM  
INGENIERÍA CIVIL  
Beta 1972

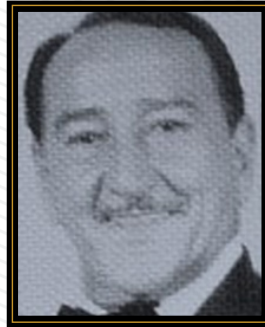

REYNALDO  
MARTÍNEZ ACEVEDO  
RECINTO: CAAM  
CIENCIAS AGRÍCOLAS  
Beta 1931



JOSÉ  
MEDINA HERNÁNDEZ  
RECINTO: CAAM  
CIENCIAS FÍSICA  
BETA \*\*



RAFAEL  
MENÉNDEZ RAMOS  
RECINTO: CAAM  
CIENCIAS AGRÍCOLAS  
Beta 1940 \*\*



AURELIO  
MERCADO IRIZARRY  
RECINTO: RUM  
CIENCIAS FÍSICA  
Beta 1967  
\*\**Honorarios*

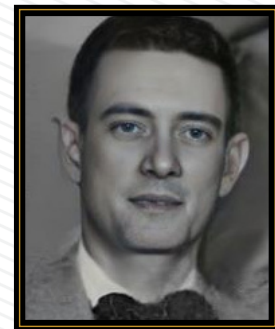

ALBERTO  
MOLINI MEJÍA  
RECINTO: CAAM  
INGENIERÍA QUÍMICA  
Beta 1943

## CLAUSTRO - CAAM , RUM



LUIS  
MORA FARÍA  
RECINTO: CAAM  
INGENIERÍA CIVIL  
Beta 1962 \*\*



LIONEL  
ORAMA EXCLUSA  
RECINTO RUM  
INGENIERÍA ELÉCTRICA  
Beta 1986

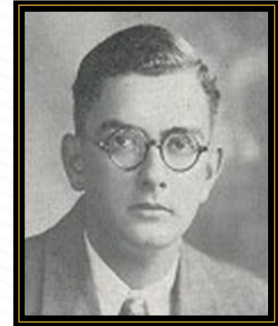

OSVALDO  
PORRATA-DORIA  
RECINTO: CAAM  
INGENIERÍA ELÉCTRICA  
Beta 1937 \*\*



HIRAM  
PUIG FERREIRA  
RECINTO: CAAM  
INGENIERÍA ELÉCTRICA  
Beta 1955



WALDEMAR  
RAMÍREZ BEISO  
RECINTO: RUM  
INGENIERÍA INDUSTRIAL  
Beta 1969



STUART  
RAMOS BIAGGI  
RECINTO: RUM  
CIENCIAS BIOLÓGIA  
Beta 1957



MANUEL F.  
RODRÍGUEZ PERAZZA  
RECINTO: RUM  
INGENIERÍA ELÉCTRICA  
Beta 1964

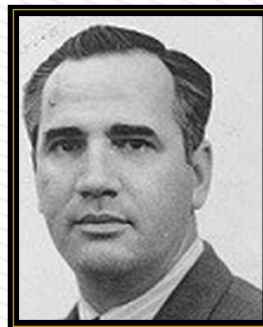

LUIS F.  
VALDEJULLY DUPREY  
RECINTO: CAAM  
INGNIERÍA MECÁNICA  
Beta 1927  
**\*\*Honorarios**

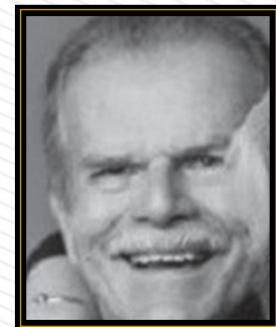

LULIO  
VARGAS VIÑAS  
RECINTO: CAAM  
CIENCIAS FÍSICA  
Alpha 1952



FRATERNOS ALCANZARON  
RANGO DE GENERAL EN  
FUERZAS ARMADAS  
DE E.E.U.U.

## GENERALES EN FUERZAS ARMADAS DE E.E.U.U.



BG ALBERTO NIDO NIDO  
PRANG  
ARROYO 1919 - SJ 1991  
JEFE ESTADO MAYOR PRANG  
BSME CAAM 1942  
Beta 1942

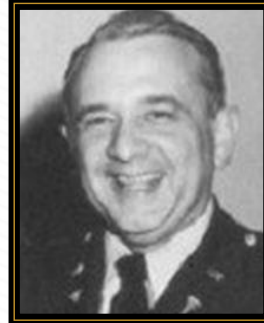

MG ENRIQUE MÉNDEZ GRAU  
US ARMY  
LARES 1931-VICKSBURG VA. 2024  
COMANDANTE GRAL.  
HOSPITAL WALTER REED  
MD LOYOLA UNIVERSITY 1954  
Beta 1949



MG SALVADOR FELICES DELGADO  
USAF  
SJ 1923 - VIENNA 1987  
VICE COMANDANTE USAF  
TORREJÓN ESPAÑA  
BS WEST POINT 1947  
Beta 1943



MG LESTER MARTÍNEZ LÓPEZ  
CMDTE. GENERAL FT EUSTISS,  
MAYAGÜEZ 1955  
MD RECINTO CIENCIAS MÉDICAS 1978  
Beta 1974



FRATERNOS ALCANZARON  
PUESTOS EN EL GABINETE DEL  
PRESIDENTE DE E.E.U.U.

# PUESTOS EN EL GABINETE DEL PRESIDENTE DE E.E.U.U.



ENRIQUE MÉNDEZ GRAU MD  
SECRETARIO DEFENSA  
ASISTENTE ASUNTOS SALUD  
1989-1993  
PRESIDENTE GEORGE H. W. BUSH  
Beta 1942



JOXEL GARCÍA MD  
ARECIBO 1962  
SECR. ASISTENTE SALUD  
DEPTO. SALUD FEDERAL  
2008-2009  
PRESIDENTE GEORGE W. BUSH  
Beta 1980



LESTER MARTÍNEZ LÓPEZ MD  
SECRETARIO DEFENSA ASISTENTE  
ASUNTOS SALUD  
2023-2024  
PRESIDENTE: JOSEPH BIDEN  
Beta



# HISTORIA DE LAS CASITAS CAPITULARES

## 55 AÑOS DE HISTORIA (1941-1996)

Vivir en casas de fraternidad proveía a los residentes un sistema de apoyo integrado y un fuerte sentido de comunidad. El ambiente unido fomentaba el desarrollo de amistades profundas y duraderas, así como una sólida red de contactos con exalumnos. Los eventos sociales y reuniones regulares que se celebraban en estas casas facilitaban la creación de vínculos y creaban un sentido de pertenencia entre los miembros. Esta experiencia de convivencia solía ser fundamental para el crecimiento personal durante los años universitarios. Las casas capitulares de la Phi Eta Mu y muy en particular las establecidas por el Capítulo Beta, ejemplarizaron este concepto. Así comienza la historia.



### LA CASITA #1

El fraterno Eduardo Bonar Antonnetti, Beta, 1941, completó su tarjeta del Servicio Militar obligatorio un 27 de junio de 1941, siendo, para ese entonces estudiante en el Colegio de Agricultura y Artes Mecánicas de Mayagüez. En ese documento Eduardo indica que su lugar de residencia está localizado en el Ensanche Vivaldi # 3 a cargo de (c/o) Fraternidad Phi Eta Mu. Es ésta la primera instancia en que se hace mención de la existencia de una Casa Capitular de nuestra fraternidad en Mayagüez. El Ensanche Vivaldi está localizado en los terrenos aledaños a la Cervecería y al frente de la antigua pista atlética y canchas de tenis del CAAM. Estimamos que allí estuvimos hasta comienzos del verano de 1944.

## 55 AÑOS DE HISTORIA (1941-1996)



Nuestras oficinas están situadas en la Casa Capitular de la Fraternidad Fi Eta Mu, sita en la Calle Coronel Soto No. 4, Teléfono 555. Cualquier correspondencia debe ser dirigida al Apartado 1083, Mayagüez, P. R.



### LA CASITA #2

Este recorte de septiembre de 1945 es el segundo documento que hemos encontrado donde se menciona la existencia y localización de una Casa Capitular para el Beta y la sitúa en la calle Coronel Soto # 4. Consideramos razonable concluir que allí se habían mudado en el verano de 1944. Como dato curioso el apartado postal y número de teléfono indicado en este documento era el mismo que existía veinte años más tarde en la casita de la Calle Post (Altos COOP). Estimamos que de allí nos mudamos en el 1952 hacia la Calle Luna.

## 55 AÑOS DE HISTORIA (1941-1996)



### LA CASITA #3

Estaba localizada Calle Luna casi esquina Dr. Escabí en el Barrio Paris de Mayagüez. Luego fue sede del Club de Oficinistas. Ahí estuvo hasta aproximadamente 1954. La estructura ya no existe y en su lugar se construyó un edificio que entre otros se albergan facilidades del Departamento de Recreación y Deportes de Mayagüez.

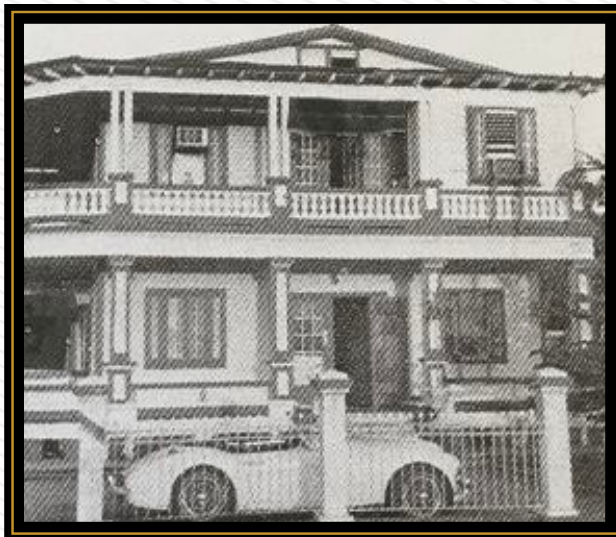

### LA CASITA #4

Calle Luna esquina Dr. Escabí contigua a la Casita #3. Perteneecía a Doña Teté Perea. Ahí estuvo hasta aproximadamente 1957. La estructura ya no existe. Estaba ubicada en el solar que hoy ocupa el edificio Condominio Luna Plaza. A la antigua Calle Luna se le conoce ahora como Carretera 108 o Avenida Martínez Nadal.

## 55 AÑOS DE HISTORIA (1941-1996)



### LA CASITA #5

Localizada en la Calle Post (final), ahora Bulevar Alfonso Valdés, frente a la pista atlética del CAAM en los altos de lo que fue el Supermercado COOP, (luego Mr. Special). Nos mudamos a esa residencia en el año académico 1957-58. Según nos informan los hermanos Roberto Alemán y Nando Matos de Juan, aquí estuvimos hasta agosto 1986. El edificio perteneció a Doña Delia Casta de González, madre del hermano Felipe González Casta, Beta 1945.

En el año 1961 y como una iniciativa de los hermanos Héctor Huyke Colón, Poito Sotomayor y Rafael Pons, ex Cancilleres del Beta y un grupo de hermanos de esa época se reemplazó todo el mobiliario interior de la casita dotándola de modernos y resistentes juegos de sala, comedor y equipos de cocina.

Años más tarde y bajo el liderazgo de Buenaventura Quiñones Chacón, hermano exalumno y ex Canciller del Capítulo Beta, y con la colaboración decidida de la matrícula activa del Beta, los interiores y terraza exterior fueron remodeladas y modernizadas. La re-inauguración y corte de cinta de la obra se efectuó en los comienzos de los años 80. Años más tarde un fuego causado por la explosión de un camión frente a la estructura causó serios daños que obligaron al desalojo de la misma en 1986.

Esos casi treinta años convirtieron a ese local, el de más larga duración a nuestro entender de cualquier otra casa capitular de una fraternidad en la isla.

## 55 AÑOS DE HISTORIA (1941-1996)



### LA CASITA #6

Localizada en la Calle Post esq. Dr. Nelson Perea. Fue casita del Beta desde agosto de 1986 hasta febrero de 1988.



### LA CASITA #7

Este edificio que data de 1892 está ubicado en la calle Méndez Vigo # 62 oeste albergó la “casita del Beta” desde marzo 1988 hasta abril de 1994. Es una estructura de mampostería de dos plantas cuyo tamaño y dimensiones de espacios interiores son de una escala poco usual entre los antiguos edificios de la Zona Urbana Tradicional de Mayagüez que han sobrevivido el paso del tiempo. Es bien apreciada y recordada por los hermanos de la época.

## 55 AÑOS DE HISTORIA (1941-1996)



### LA CASITA #8

La octava y última Casa Capitular del Capítulo Beta, está localizada en la Calle Bosque #54. Nos mudamos en abril de 1994 y ahí estuvimos hasta 1996. Luego de más de cincuenta años de tradición vino a ser la última Casa Capitular del Beta.

### NOTAS ACLARATORIAS SOBRE ESTE ESCRITO

Muchas de las fechas indicadas en este documento condensado son aproximadas, particularmente en lo referente a las Casitas #1, #2 y #3. Conocemos de hermanos que aún están con nosotros que podrían aportar datos particularmente sobre las Casas #2, #3 y #4. Hasta el momento no nos ha sido posible entrevistarlos. Confiamos en que en algún momento nos ayudarán a completar la historia.



ALUMNOS ACTIVOS  
CAPÍTULO BETA  
2024 - 2025

## ALUMNOS ACTIVOS CAPÍTULO BETA 2024-2025

Acevedo Quiles, Javier	Hernández Torres, Francisco	Rivera Cintrón, Sergio
Alvalle Ruiz, Carlos	Hurtado Font, Sebastián	Rivera Muñoz, Diego
Alvalle Ruiz, Emilio	Jácome Justiniano, Tomás	Rivera Muñoz, Franco
Antommatei, Adrián	Lamboy Rodríguez, Carlos	Robles Ramos, Diego
Aponte Juan, Alejandro	Laureano Méndez, Jarier	Rodil Miranda, Roberto
Arbona Ojeda, Manuel	Limeres Reyes, Jaime	Rodríguez Alemañy, Francisco
Arroyo Montalvo, Allan	López Acevedo, Sebastián	Rodríguez González, Xavier
Avilés Gonzalez, Sebastián	Lugo Luciano, Ryan	Rodríguez Luna, Jephthe
Ayala Pérez, Julio	Mangual Cuevas, Yan	Rodríguez Pérez, Fidel
Ayala Rodríguez, Carlos	Mariani Pérez, Franco	Roman Quiles, Jorge
Báez Bravo, David	Martell Rojas, Orlando	Roman Quiles, Orlando
Barbosa Hernández, Gilberto	Martínez Sánchez, Damián	Romero Pagán, Sebastián
Bellido Traverso, Ivanier	Matos Villanueva, Pedro	Rosado Perea, Diego
Benetti Serrallés, Pedro	Maymi Donato, Enrique	Rosas Gómez, Neftalí
Bullard Quiñones, Michael	Maymi Soto, Francisco	Ruiz Cortés, Efraín
Camacho Palermo, Javier	Maymon Bacó, Francisco	Ruiz Nieves, Eduardo
Campos Cortez, Rene	Méndez Guijarro, Vicente	Ruiz Vélez, Fabián
Carbo Huyke, Rafael	Méndez Molina, Gabriel	Rullan Enríquez, Guillermo
Cardona Acevedo, Manuel	Mercado Berenguer, Miguel	Rullan Enríquez, José
Castro Pacheco, Carlos	Montalvo Fas, Regner	Sánchez Rexach, Juan
Cintrón Castillo, Andrés	Montalvo Valentín, Jonathan	Silva Rosario, Zaid
Collazo Matías, Dayron	Morales Ferrer, Allan	Somoza Rodríguez, Francisco
D'Anglada Quiñones, José	Muñiz Peña, Carlos	Sumaza Juelle, Patricio
De Jesús Rosas, Armando	Nieves García, Juan	Tamayo Maymón, Fernando
De Pedro, Mario	Olmos Alves, Fabián	Torrellas Colón, William
Durán Báez, Adrián	Ortiz López, José	Torres Colom, Juan
Espada Toledo, Rúben	Pacheco Rodríguez, Sebastián	Torres Hernández, Rafael
Estévez Arroyo, Eiton	Padua Pérez, Antonio	Torres Márques, Marcos
Fas Nieves, Antonio	Pérez Acosta, Diego	Torres Menchaca, Ricardo
Fernández Riefkohl, Luis	Pérez Mercado, Julián	Torres Vargas, Armando
García Fernández, Carlos	Pérez Rivera, Esteban	Valdés-Brito Almodovar, Diego
García Flores, Josean	Plaza Maldonado, Adrián	Valentín Velázquez, Jorge
González Hernández, José Fabián	Quiñones Portela, Juan	Vargas Villanueva, Sebastián
González Marrero, Kevyn	Quintana, Aldo	Vázquez Cabrera, César
Gracia Ramos, Pedro	Ramírez Juliá, Fernando	Vega Ramírez, Carl Michael
Gutiérrez González, Benjamín	Ramos González, Miguel	Velázquez Altieri, Kevin
Gutiérrez Mayoral, Siro	Ramos González, Pablo	Vicens González, Abdiel
Hernández Ortiz, Cristian	Rivera Ramírez, Gianfranco	Zapata Ortiz, Rafael
Hernández Padilla, Andrés	Rivera Bonilla, Wilfredo	

# UNIFORME DE NEÓFITOS 1920-1930

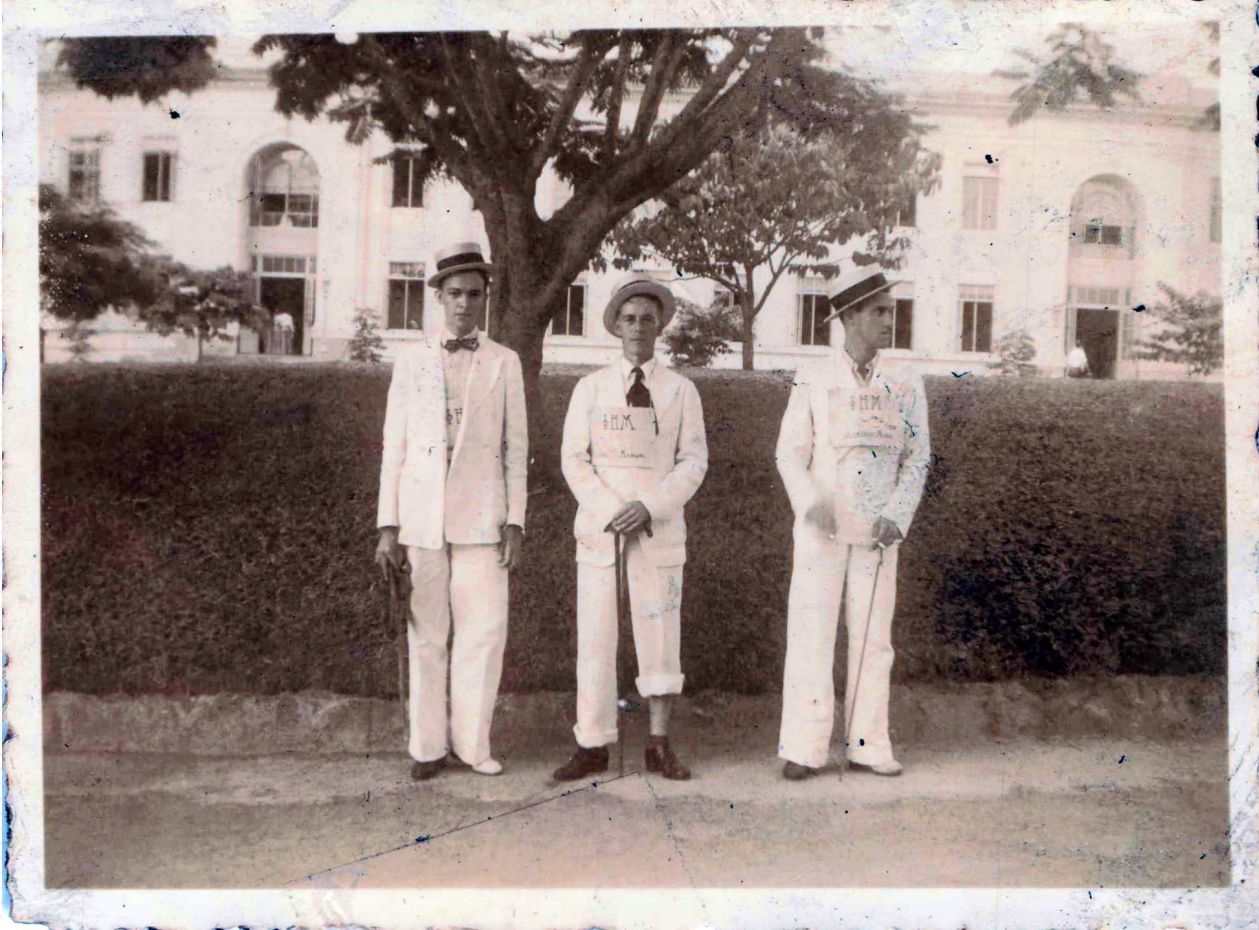



Obra Centenaria 2024

# ARTISTA DE LA OBRA CENTENARIA



## *Título: MEMORIAS*

Obra Gráfica

Año: 2024

“La esencia del arte es el contenido. Una obra de arte que no tenga contenido no trasciende en su tiempo. Cada obra es un reflejo del momento que te lleva a un sin número de recuerdos e historias que viven para siempre en nuestras memorias.”

“WILLIAMS CARMONA”

La obra MEMORIAS fue creada con elementos basado en los 100 años de historia del Capítulo Beta. Desde el comienzo cuando Wilson P. Colberg (oriundo de Cabo Rojo y uno de los Fundadores Phi Eta Mu), se reunió con miembros de SIGMA PHI OMEGA en la plaza de Mayagüez para dar paso a la fusión con la Fraternidad Phi Eta Mu. Así, en mayo del 1925 comenzó el Capítulo BETA. Una foto de los fundadores en el famoso pórtico del Colegio Mayagüez representa este hecho histórico. Se incluyó la figura del múcaro puertorriqueño en la parte superior del pórtico en alusión a la historia folclórica cuando Wilson P. Colberg se reunió con el grupo musical denominado “Los Múcaros” para dar inicio a la creación del Capítulo BETA. La obra resalta la figura del neófito durante su proceso de iniciación con su clásico uniforme frente al famoso pórtico del Colegio para crear ese sentido de nostalgia cuando se comienza los primeros pasos en la fraternidad. Se incluyeron los símbolos emblemáticos de la fraternidad como lo son su escudo, la insignia del Capítulo BETA, la paleta instrumento utilizado por muchos años en las iniciaciones y el mallete representando los cancilleres. El himno de la fraternidad, el cual resalta los lazos de unión distintivos de la Phi Eta Mu queda grabado en las columnas y parte superior del pórtico. La vida estudiantil de los miembros del Capítulo BETA se representa con las imágenes de una de las casitas club (Méndez Vigo) y el Garabato. Siendo el Colegio de Agricultura y Artes Mecánicas (actualmente Recinto Universitario de Mayagüez) el centro estudiantil base del Capítulo BETA y la principal institución académica de Ingeniería de Puerto Rico, se incluyó la grúa de construcción, la insignia del Colegio, la torre con el reloj del edificio de administración, la mascota y el pórtico.

## COLABORADORES DEL LIBRO CENTENARIO

Obra de portada por el artista: **Julián Rodríguez Jirau** (Beta 2014)

Diseño del libro: **José Raúl Santiago Macaya “Joey”** (Beta 1991)

Editores y Historiadores del contenido: **Waldemar E. Toro** (Alpha 1960)  
y **Lorenzo Dragoni Rodríguez** (Beta 1959)

Main sponsor: **Fernando Toledo Bayouth** (Alpha 1991)





## 100 AÑOS DE COMPROMISO, EJEMPLO Y LEALTAD.

Las Empresas Sumaza y sus hermanos, Fernando Sumaza y Patricio Sumaza, expresan sus más sinceras felicitaciones al Capítulo Beta de la Fraternidad Phi Eta Mu y a todos sus hermanos con motivo de la celebración de su centenario.

Nos honra unirnos a tan significativa conmemoración, reconociendo el legado, los valores y la hermandad que han perdurado a lo largo de estos cien años.

*¡Felicitaciones!*



Fernando L. Sumaza & Co., LLC

Housing Management • Developers

787.831.6030 • [info@sumaza.net](mailto:info@sumaza.net)

# TETRA

En la familia de TETRA nos unimos a esta celebración y los felicitamos por sus

## **100 Años de Aniversario**

En TETRA somos dispensarios de cannabis medicinal diseñados con un ambiente único, enfocado en ofrecerte la mejor experiencia para que te sientas cómodo, con productos de primera calidad y empleados adiestrados que te apoyarán en encontrar lo que necesitas para alcanzar el bienestar y balance que tanto anhelas en tu vida.

Escanea y conoce  
nuestras 16 localidades

[www.tetrapr.com](http://www.tetrapr.com)

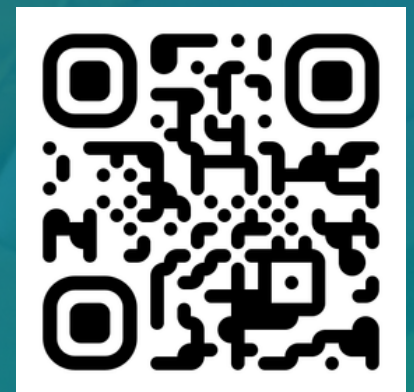



 Bien  
**Contento**  
M E D I A

**Felicita al capitulo Beta de la  
Fraternidad Phi ETA Mu  
en la celebración de su 100 Aniversario.**





conexsol  
rethink energy

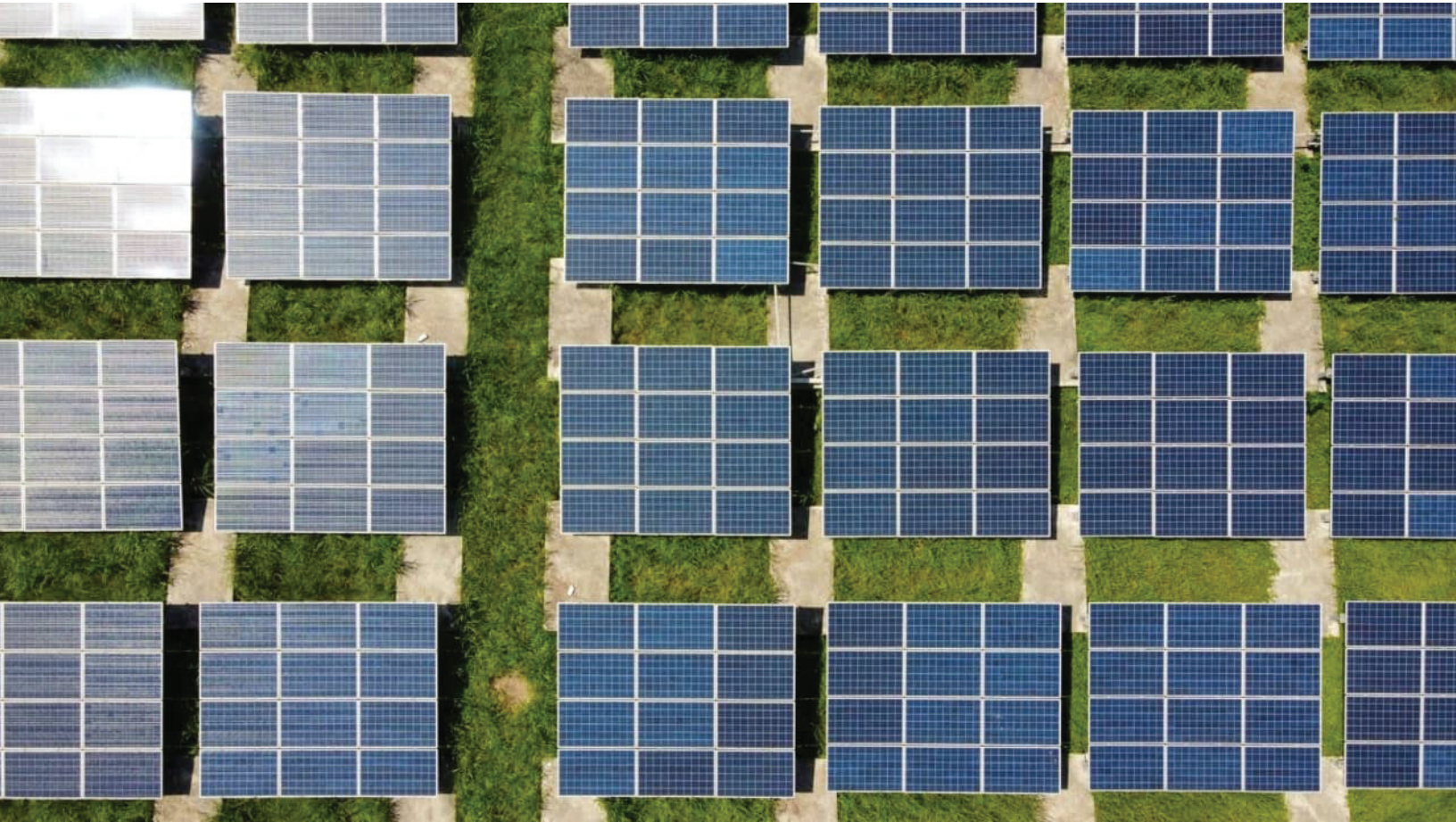

**We are Engineering the  
*Future* of Clean Energy**

[conexsol.com](http://conexsol.com)



## All Reliable Engineering

En nombre de All Reliable Engineering y de nuestro propietario, Antonio Echevarría, queremos expresarle nuestras más sinceras felicitaciones por alcanzar el maravilloso hito de los 100 años de vida.

Su longevidad es un verdadero testimonio de fortaleza, sabiduría y perseverancia. Nos honra poder celebrar con usted este siglo de memorias, experiencias y contribuciones.

*¡Le deseamos salud, alegría  
y muchos momentos felices por venir!*



# Creatividad con propósito.

Marca la diferencia.



Con orgullo y admiración, la familia de JSM Design Group y el fraterno **José Raúl Santiago Macaya “Joey” (Beta 1991)** felicitan al Capítulo Beta por sus 100 años de legado, hermandad y excelencia.



Queremos felicitar en sus **100 años**  
al capítulo **Beta** de la Fraternidad

**Phi Eta Mu**



**TU COOP**

[tucoopr.com](http://tucoopr.com)